

주어와

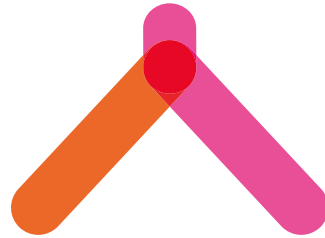

술어로 풀어가는

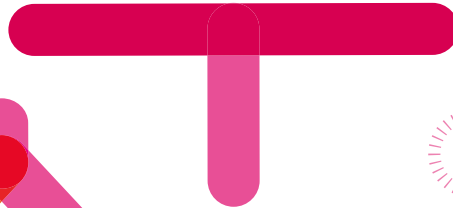
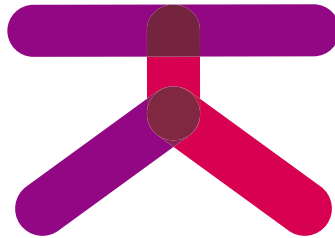
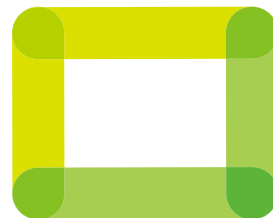

문
장
독
해

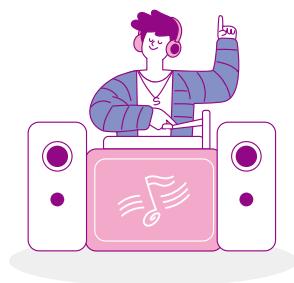

고등 독해 원리 학습

BOOK 1

핵심 구문
point A

p.016~017

핵심 구문
point A

p.018~019

구문 적용 맥락 파악 ①

01 ㉸ 02 ㉸ 03 ㉸ 04 ㉸ 05 ㉸ 06 ㉸ 07 ㉸ 08 ㉸

- 01** **해석** 올림픽은 문화들을 공유하는 좋은 기회를 준다. 이러한 엄청난 문화적 교류는 주변 세상에 대한 우리의 이해를 향상시키는 데 아마 도움이 될 것이다.
의미 관계 추론 올림픽이 문화 교류의 기회를 제공한다는 점을 강조하고 있다. 이를 통해, 국제 스포츠 이벤트가 단순히 경기를 넘어 문화 이해와 세계 시민 의식 함양에 기여할 수 있음을 예측할 수 있다.
- 02** **해석** 경쟁은 여러 가지 측면에서 발전의 중요한 부분이다. 경쟁은 우리가 될 수 있는 최고의 개인이 될 수 있도록 한다.
의미 관계 추론 경쟁의 긍정적 측면을 언급하고 있다. 경쟁이 개인의 성장과 발전을 촉진하는 동력이 될 수 있음을 시사하며, 건전한 경쟁 문화가 사회 발전에 기여할 수 있음을 예측할 수 있다.
- 03** **해석** 사람들은 특별하다고 느끼고 싶어 한다. 자신에게 주어지는 특별한 주목을 좋아하지 않는 사람은 없다.
의미 관계 추론 특별함에 대한 사람들의 욕구를 언급하고 있다. 이를 통해, 인정과 관심이 인간의 기본적인 심리적 욕구임을 알 수 있으며, 이러한 욕구 충족이 개인의 자아 존중감과 삶의 만족도에 영향을 미칠 수 있음을 예측할 수 있다.
- 04** **해석** 태도는 전염된다. 사람들은 함께 시간을 보내는 사람들의 태도를 받아들이는 경향이 있다.
의미 관계 추론 태도의 전염성을 언급하고 있다. 이는 사회적 환경이 개인의 태도 형성에 중요한 영향을 미침을 시사하며, 긍정적인 사회적 관계의 중요성을 강조하고 있다.
- 05** **해석** 사회적 고립은 사람들이 위험한 금융상의 결정을 하도록 만든다. 사람들은 버림당한다고 느낄수록 돈을 자신들의 문제를 해결할 방법으로 여길 가능성이 더 많다.
의미 관계 추론 사회적 고립과 위험한 금융 결정 사이의 연관성을 지적하고 있다. 이를 통해, 정서적 안정과 재정적 결정 사이의 관계를 예측할 수 있으며, 사회적 연결의 중요성이 경제적 안정성에도 영향을 미칠 수 있음을 시사한다.
- 06** **해석** 유기농 농업에는 일부 단점들이 있다. 유기농 농경지는 전통적인 농경지보다 잡초와 곤충으로부터 더 많은 피해를 입는다.
의미 관계 추론 유기농 농업의 단점을 언급하고 있다. 이는 환경 친화적 농업 방식이 직면할 수 있는 도전 과제를 보여 주며, 지속 가능한 농업을 위해 더 많은 연구와 혁신이 필요할 수 있음을 예측할 수 있다.
- 07** **해석** 인플레이션은 대부분의 사람들에게 주요한 생활 고민이 될 수 있다. 인플레이션에 관한 '미래의 문제들'은 흔히 우리가 미래에 대한 우리의 계획들을 변경하게 만든다.
의미 관계 추론 인플레이션이 생활과 미래 계획에 미치는 영향을 설명하고 있다. 이를 통해, 경제적 불확실성이 개인의 생활 방식과 장기적인 계획 수립에 중요한 영향을 미칠 수 있음을 예측할 수 있다.
- 08** **해석** 작은 발걸음은 전혀 걷지 않는 것보다 낫다. 오직 일관된 행동만이 바라는 결과들을 낳을 것이다.
의미 관계 추론 작은 행동의 중요성과 일관성을 강조하고 있다. 이는 목표 달성에 있어 점진적이고 지속적인 노력의 가치를 시사하며, 큰 변화는 작은 행동들이 누적되어 이루어질 수 있음을 예측할 수 있다.

구문 적용 맥락 파악 ②

- 01** (1) 그 결과, 폐기물 처리장은 여전히 사용할 수 있는 물건들로 가득 차 있다.
(2) new
- 02** (1) 지나친 이해와 감수성은 판단력을 흐리게 하고 선택을 마비시킬 수 있다.
(2) Empathy
- 03** (1) 다른 사람들은 우리의 문화적 방식에 따라 행동하거나 경험을 해석하는 일이 좀처럼 없다.
(2) Cultural
- 04** (1) 큰 사고는 때때로 큰 시야를 필요로 하고 새로운 사고는 때때로 새로운 장소를 필요로 한다.
(2) new thoughts at times require new places

- 01** **해설** 폐기물 처리장이 여전히 사용 가능한 물건들로 가득 차 있는 현실은 이러한 소비 태도가 불필요한 낭비와 환경 문제로 이어질 수 있음을 보여 준다.
해설 (2) 제조업자들은 "새것이 더 좋다"라는 태도를 장려하여 소비자들의 구매를 유도한다. 이는 제품이 고장 나거나 낡았을 때 소비자들이 즉시 새것을 구매하게 만들어 제조업자의 수익을 증가시키기 위함이다. 빈칸은 "낡은 것이 고장 났을 때 구매하는 모델"을 가리키며 이는 '새로운' 모델을 의미하므로 빈칸에는 new가 들어가는 것이 적절하다.

핵심 구문
point B

p.022~023

- 02** ... 지나친 이해와 감수성이 판단력을 흐리게 하여, 공감의 과도한 적용이 객관적 판단과 효과적인 의사 결정을 방해할 수 있음을 시사한다.
해설 (2) 공감은 긍정적인 면과 함께 부정적인 측면도 가지고 있다. 지나친 이해와 감수성은 판단력을 흐리게 하고 선택을 마비시킬 수 있다. 밑줄 친 understanding and sensitivity는 Empathy를 다른 방식으로 표현한 것이다.
- 03** ... 다른 사람들은 우리의 문화적 방식에 따라 행동하거나 경험을 해석하지 않는데 이는 문화적 차이가 행동과 인식의 다양성으로 이어짐을 보여 준다.
해설 (2) 문화는 각기 다르며 서로 상이한 특성을 가지고 있다. 다른 사람들은 우리의 문화적 기준에 따라 행동하거나 경험을 해석하는 경우가 드물다. 문화적 다양성이 행동과 경험 해석의 차이를 초래하므로 빈칸에는 Cultural이 들어가는 것이 적절하다.
- 04** ... 큰 사고는 큰 시야와 새로운 장소를 필요로 하며, 이는 여행이 우리의 시야를 넓히고 창의적이고 확장된 사고를 가능하게 한다는 것을 시사한다.
해설 (2) '여행은 사고의 산파'라는 표현은 여행이 새로운 사고를 촉진한다는 의미를 함축하고 있다. 큰 사고는 때때로 큰 시야를 필요로 하는데, 이는 여행을 통해 얻을 수 있다. 따라서 new thoughts new places를 완전한 문장으로 다시 쓰면 new thoughts at times require new places(새로운 사고가 때로 새로운 장소를 필요로 한다.)이다.

구문 적용 맥락 파악 1

01 ㉠ 02 ㉡ 03 ㉢ 04 ㉣ 05 ㉤ 06 ㉥ 07 ㉦ 08 ㉧

- 01** **해석** 우리는 항상 자신의 자아 이미지의 한계 속에서 살아가고 있다. 우리의 자아 이미지는 우리가 세상을 보는 방식을 결정하는 청사진이다.
의미 관계 추론 자아 이미지가 우리의 세계관을 결정한다는 점을 강조하고 있다. 이를 통해, 개인의 자아 인식이 삶의 경험과 해석에 중요한 영향을 미치며, 자아 이미지의 개선이 삶의 질 향상으로 이어질 수 있음을 예측할 수 있다.
- 02** **해석** 누구도 과거의 실수가 현재를 망치거나 미래를 암울하게 할 필요는 없다. 우리는 언제든지 새로운 시작을 할 수 있다.
의미 관계 추론 과거의 실수에 구애받지 않고 새로운 시작을 할 수 있다는 점을 강조하고 있다. 이는 개인의 성장과 변화 가능성을 긍정적으로 보는 관점을 제시하며, 자기 개선의 기회가 항상 열려 있음을 시사한다.
- 03** **해석** 어떤 것이든 도중에는 실패처럼 보일 수 있다. 고성과를 이루는 핵심 요소는 낮은 지점에서 다시 회복하는 것이다.
의미 관계 추론 실패를 극복하고 회복하는 능력의 중요성을 언급하고 있다. 이를 통해, 성공은 단순히 실패가 없는 과정이 아니라 역경을 극복하는 과정에서 이루어진다는 점을 예측할 수 있다.
- 04** **해석** 우리는 행동을 통제할 수 있다. 우리는 진실을 말하거나 거짓말을 할 수 있다.
의미 관계 추론 행동의 선택과 통제 가능성을 강조하고 있다. 이는 개인의 책임과 윤리적 선택의 중요성을 시사하며, 우리가 자신의 행동에 대해 책임져야 함을 예측할 수 있다.
- 05** **해석** 여러분은 하나의 특정 영역을 선택하고 그것에 노력을 집중해야 한다. 분열된 초점은 항상 여러분에게 불리하게 작용한다.
의미 관계 추론 집중의 중요성을 강조하고 있다. 이를 통해, 한 가지 영역에 집중하는 것이 성공의 핵심 요소이며, 여러 가지를 동시에 추구하는 것은 효율성을 떨어뜨릴 수 있음을 예측할 수 있다.
- 06** **해석** 우리는 자동차 중독을 없앨 필요가 있다. 우리는 행복하고 건강한 삶을 살기 위해 운전을 최후의 선택으로 만들 필요가 있다.
의미 관계 추론 자동차 의존도를 줄이는 것의 중요성을 언급하고 있다. 이는 환경 보호와 건강한 생활 방식의 필요성을 시사하며, 대중교통이나 걷기, 자전거 타기 등의 대안적 이동 수단의 중요성이 증가할 것을 예측할 수 있다.
- 07** **해석** 용감한 사람들에게 불가능한 것은 없다. 여러분에게 어떤 꿈이 있든지, 용기가 있다면 그것을 이룰 수 있다.
의미 관계 추론 용기와 꿈의 실현 가능성은 연관되어 있음을 강조하고 있다. 이를 통해, 목표 달성에 있어 정신적 태도와 결단력의 중요성을 강조하며, 용기가 성공의 핵심 요소임을 예측할 수 있다.
- 08** **해석** 돈은 장갑과 같지만 우정은 당신의 손과 같다. 하나는 유용하고 나머지는 필수적이다.
의미 관계 추론 돈과 우정의 가치를 비교하고 있다. 이는 물질적 가치와 인간관계의 가치를 대조하여, 진정한 행복과 만족을 위해서는 물질적인 것보다 인간관계가 더 중요하다는 점을 시사한다.

핵심 구문
point B

p.024~025

구문 적용 맥락 파악 2

- 01** (1) 각자는 다른 사람들에게 영향을 미치며, 각자는 다른 사람으로부터 영향을 받는다.
(2) influence
- 02** (1) 여러분은 먼저 자신의 목표를 명확하게 정해야 한다.
(2) ②
- 03** (1) 우리는 끊임없이 옳고 그름을 구별하고, 적절한 행동을 형성할 필요가 있다.
(2) ③
- 04** (1) 그것은 가 보지 않은 길에 대한 호기심 때문이다.
(2) curiosity

- 01 ... 사회는 상호 의존적이고 상호 작용하는 연결망이다. 개인들은 서로 영향을 주고받으며, 각자의 행동과 결정이 타인에게 영향을 미친다. 이는 개인 간의 복잡한 관계와 연결성을 강조하며, 개인의 행동이 사회적 맥락에서 이해되어야 함을 시사한다.
해설 (2) 사회는 개인들 간의 관계 연결망으로 구성되어 있다. 이 연결망 안에서 각 개인은 타인에게 영향을 미치고, 동시에 타인에게서 영향을 받는 것이다. 따라서 이는 사회 구성원들 간의 상호 영향 관계를 표현하므로 빈칸에는 influence가 들어가는 것이 적절하다.
- 02 ... 잠재력 실현의 첫 단계는 목표를 명확히 정하는 것이다. 명확한 목표 설정은 개인이 원하는 바를 알고 노력하게 하여, 잠재력을 최대한 발휘하도록 한다. 이는 개인의 성장에 있어 목표 설정과 자기 인식의 중요성을 강조한다.
해설 (2) 많은 사람들이 자신의 잠재력에 도달하지 못하거나 이를 완전히 깨닫지 못하는 것이 현실이다. 이를 극복하기 위해서는 먼저 목표를 명확히 설정해야 한다. 따라서 빈칸에는 set your goals clearly와 유사한 의미를 갖는 defined(규정하다)가 들어가는 것이 적절하다.
- 03 ... 아이들의 도덕성 발달은 어른들의 모범에 크게 의존한다. 아이들은 주변 어른들의 행동을 관찰하고 모방하므로, 어른들의 일관된 윤리적 판단과 행동이 그들의 도덕성 형성에 결정적인 영향을 미친다. 이는 어른들의 올바른 행동의 중요성을 강조한다.
해설 (2) 우리는 자녀들이 선과 악, 옳고 그름을 구별할 수 있기를 바란다. 이를 위해 우리는 지속적으로 옳고 그름을 구별하고 적절한 행동의 모범을 보여야 한다. 따라서 빈칸에는 conscience(양심)가 들어가는 것이 적절하며 이는 선악과 옳고 그름을 판단하는 능력을 나타내는 단어로 주어진 문장의 맥락에 부합한다.
- 04 ... 우리가 다른 삶을 살아 보고 싶어 하는 이유는 가 보지 않은 길에 대한 호기심 때문이다. 이는 인간의 본질적 호기심과 새로운 경험에 대한 갈망을 반영하며, 현재 삶에 대한 재평가와 새로운 도전의 동기가 된다.
해설 (2) 우리 각자는 아마도 다른 삶을 살고 싶어 한 적이 있을 것이다. 이는 가 보지 않은 길에 대한 호기심 때문이므로 빈칸에는 curiosity(호기심)가 들어가는 것이 적절하며 이는 경험하지 않은 가능성에 대한 궁금증을 표현한다.

stage 02 주목해야 하는 부사(구)와 연결어

핵심 구문 point A

p.030~031

구문 적용 맥락 파악 1

- 01 ㉠ 02 ㉡ 03 ㉢ 04 ㉣ 05 ㉤ 06 ㉥ 07 ㉦ 08 ㉧

- 01 **해설** 환경적인 역경은 실제로 Bristlecone 소나무의 긴 수명에 기여한다. 주변 환경의 가혹함이 그것들을 강하고 튼튼하게 하는 데 있어서 매우 중요한 요소이다.
의미 관계 추론 Bristlecone 소나무의 수명이 환경적인 역경과 관련이 있음을 설명하고 있다. 이를 통해, 때로는 어려운 환경이 오히려 생물의 적응력과 생존력을 강화시킬 수 있음을 예측할 수 있다.
- 02 **해설** 원할 때 원하는 것을 얻는 것은 좋지만 만족을 지연시키는 능력은 중요하다. 인내심은 분명히 중요한 미덕이다.
의미 관계 추론 만족 지연의 능력과 인내심의 중요성을 강조하고 있다. 이를 통해, 즉각적인 만족보다 장기적인 목표를 위해 인내하는 능력이 성공과 개인의 성장에 중요한 요소임을 예측할 수 있다.
- 03 **해설** 어떤 시기에 대한 사람의 기억력은 그것으로부터 멀어짐에 따라 필연적으로 약해진다. 사람들은 계속해서 새로운 사실을 배우며, 오래된 것들은 새로운 것들에게 자리를 양보하기 위해 빠져 나와야만 한다.
의미 관계 추론 시간이 지남에 따라 기억력이 약해지는 현상을 설명하고 있다. 이를 통해, 인간의 기억 용량은 제한적이며, 새로운 정보를 습득하면서 오래된 기억은 자연스럽게 사라지는 과정이 일어남을 예측할 수 있다.
- 04 **해설** 아이들과 어른들은 똑같이 긍정적인 말을 듣고 싶어 한다. 다른 사람들이 지지가 필요할 때 그들을 칭찬하는 것을 잊지 마라.
의미 관계 추론 긍정적인 말의 중요성을 강조하고 있다. 이를 통해, 나이에 관계없이 모든 사람이 인정과 지지를 필요로 하며, 이는 인간 관계와 자아 존중감 형성에 중요한 역할을 함을 예측할 수 있다.
- 05 **해설** 무엇보다도 실험은 반복 가능해야 한다. 연구 결과는 다른 과학자들이 동일한 실험을 수행하고 동일한 결과를 얻을 때 지지할 수 있다.
의미 관계 추론 과학 실험의 반복 가능성을 강조하고 있다. 이를 통해, 과학적 발견의 신뢰성과 타당성이 다른 연구자들에 의한 검증 과정을 통해 확립됨을 예측할 수 있다.
- 06 **해설** 세상의 크기는 변하지 않아 왔지만 인간 활동들의 크기는 대단히 증가해 왔다. 분명히, 지구 환경에 대한 피해는 해마다 악화될 것이다.
의미 관계 추론 인간 활동의 증가로 인한 환경 피해를 언급하고 있다. 이를 통해, 지속적인 환경 악화가 예상되며, 이에 환경 보호와 지속 가능한 발전의 필요성을 강조하고 있음을 예측할 수 있다.
- 07 **해설** 운동과 식이 요법은 중요하지만 그것들이 장수의 유일한 비결들은 아니다. 명상이 또한 중요할지도 모른다.
의미 관계 추론 장수의 비결이 운동과 식이 요법에만 국한되지 않음을 설명하고 있다. 이를 통해, 명상과 같은 정신적 건강 관리도 장수에 중요한 역할을 할 수 있음을 예측할 수 있다.
- 028 **해설** 많은 가족들은 함께 저녁 식사를 할 시간을 내는 데 어려움을 겪는다. 대부분의 사람들처럼, 아마 여러분은 바쁜 일정이 있을 것이다. 그럼에도 불구하고, 가족의 저녁 식사는 분명히 시간을 들일 만한 가치가 충분하다.
의미 관계 추론 가족 간 저녁 식사 중요성을 강조하고 있다. 이를 통해, 바쁜 현대 생활 속에서도 가족 간의 소통과 유대를 위한 시간을 만드는 것이 가치 있는 일임을 예측할 수 있다.

핵심 구문
point A

p.032-033

구문 적용 맥락 파악 2

- 01 (1) 그들의 글은 보통 다른 사람들의 생각과 의견의 맥락에 내재되어 있다.
(2) discussion
- 02 (1) 사실상, 다른 사람들과 잘 어울려 일하는 것은 가장 중요한 직업 능력 중의 하나이다.
(2) teamwork
- 03 (1) 또 다른 매우 중요한 요소는 시장을 구성하는 지역 사회에 적합한 제품을 공급함으로써 시장에 대한 반응성을 높이는 것이다.
(2) ②
- 04 (1) 더 많은 소통 능력을 가진 사람들은 다른 사람들과 관계를 확립하기 어려운 사람들보다 강력한 면역 체계를 가지고 있다.
(2) ①

- 01 **해설** 숙련된 작가들은 토론의 분위기에서 글을 쓴다. '토론의 분위기'는 작가들의 글이 다른 사람들의 생각과 의견에 내재되어 있음을 의미한다. 이는 다양한 관점과 아이디어를 고려하는 과정을 나타내며, 숙련된 작가의 글쓰기가 단순한 독백이 아닌 지적 교류의 결과임을 보여 준다.
해설 (2) 경험 많은 작가들은 항상 토론의 분위기에서 글을 쓴다. 그들의 글쓰기는 대개 다른 사람들의 생각과 의견의 맥락 속에 녹아들어 있다. 따라서 빈칸에 공동으로 들어갈 적절한 말은 discussion(토론)으로 이는 경험 많은 작가들의 아이디어 출처, 그들의 글쓰기의 반응 대상, 그리고 그들의 글이 자극하고자 하는 것을 모두 포괄한다.
- 02 **해설** 존경, 예의, 사려 깊은 행동이 성공적인 팀워크의 비결이라고 한다. 다른 사람들과 잘 어울려 일하는 것이 중요한 직업 능력으로 설명된다. 이는 성공적인 팀워크가 개인의 직업적 성공에 큰 도움이 됨을 나타내며, 팀워크를 필수적인 능력으로 인식하게 한다.
해설 (2) 존경, 예의, 사려 깊은 행동은 성공적인 팀워크의 핵심 요소이다. 실제로 다른 사람들과 잘 어울려 일하는 능력은 중요한 직업 능력 중 하나이다. 따라서 working well with others는 teamwork(팀워크), 즉 다른 사람들과 협력하여 잘 일하는 것을 의미한다.
- 03 **해설** 독특한 제품의 도입만으로는 시장에서의 성공을 보장할 수 없다고 한다. 시장에서의 성공을 위해 지역 사회에 적합한 제품 공급과 시장 반응성 증대가 필요하다고 언급한다. 이는 제품의 독특성 외에도 시장 적합성과 유연성이 중요함을 강조한다.
해설 (2) 독특한 제품의 도입만으로는 시장에서의 성공을 보장할 수 없다. 시장을 구성하는 지역 사회에 적합한 제품을 공급함으로써 시장 반응성을 높이는 것이 또 다른 중요한 요소이다. 따라서 one's responsiveness to the markets가 의미하는 바로 적절한 것은 customization(특별주문제작)으로 이는 지역 사회의 요구에 맞춰 제품을 제작하는 것을 의미하며, '지역 사회에 적합한 제품 공급'의 개념에 부합한다.
- 04 **해설** 소통 능력이 건강에 결정적인 영향을 미친다고 한다. 소통 능력이 뛰어난 사람들이 더 강력한 면역 체계를 가지고 있다는 구체적인 내용으로 설명한다. 이는 소통 능력이 신체적 건강과 밀접한 관련이 있음을 보여 준다.
해설 (2) 의심할 여지없이, 소통 능력은 건강에 결정적인 영향을 미친다. 소통 능력이 더 큰 사람들은 다른 사람들과 관계를 맺는 데 어려움을 겪는 사람들보다 더 강력한 면역 체계를 가지고 있다. 따라서 빈칸에 들어갈 말로 적절한 것은 sociable(사교적인)로 '소통 능력'과 '관계를 맺는 능력'을 잘 표현한다.

핵심 구문
point B

p.036-037

구문 적용 맥락 파악 1

- 01 ㉠ 02 ㉡ 03 ㉢ 04 ㉣ 05 ㉤ 06 ㉥ 07 ㉦ 08 ㉧

- 01 **해설** 여러분이 알고 지낸 특정 남성과 여성으로부터 여러분은 전반적으로 남성과 여성에 대한 결론을 도출한다. 같은 방식으로, 여러분의 하루하루의 판단과 추측은 여러분의 경험에 달려 있다.
의미 관계 추론 개인의 경험이 전체에 대한 일반화로 이어진다는 점을 설명하고 있다. 이를 통해, 우리의 일상적인 판단과 추측이 개인의 제한된 경험에 기반하여 형성될 수 있음을 예측할 수 있다.
- 02 **해설** 우리가 문제들에 대해 단지 심사숙고만 하는 대신에 행동할 때, 우리의 절망과 분노의 감정이 얼마나 많이 완화될 수 있는지는 놀랍다. 게다가 놀이와 일은 건강에 좋은 행동이며 감정적 혼란으로 인해 발생하는 긴장을 풀어준다.
의미 관계 추론 행동의 중요성과 그것이 정서적 안정에 미치는 영향을 강조하고 있다. 이를 통해, 단지 고민만 하는 것보다 실제로 행동하는 것이 스트레스 해소와 정신 건강 증진에 더 효과적일 수 있음을 예측할 수 있다.
- 03 **해설** 쇼핑은 더 이상 단순히 필수적인 행위, 즉 생존하기 위해 우리에게 있어야 할 것들을 구하는 방법이 아니다. 이와 반대로, 쇼핑은 여가 활동이 되어 왔다.
의미 관계 추론 쇼핑의 의미 변화를 설명하고 있다. 이를 통해, 현대 사회에서 쇼핑이 단순히 필수품 구매를 넘어 여가 활동의 일환으로 자리 잡았음을 예측할 수 있다.
- 04 **해설** 폭력적인 장면을 보는 것은 사람들, 특히 어린이들을 폭력적이 되도록 한다. 따라서 가정에 폭력이 있다면 어린이들은 이러한 행동이 허용된다고 생각한다.
의미 관계 추론 폭력적인 장면 노출이 특히 어린이들에게 미치는 영향을 언급하고 있다. 이를 통해, 미디어와 가정 환경이 아동의 행동 형성에 중요한 역할을 한다는 점을 강조하고 있음을 예측할 수 있다.
- 05 **해설** 빛은 한 지점에서 다른 지점까지 시간이 가장 적게 걸리는 그러한 경로를 택한다. 따라서 빛은 서로 다른 물질 사이를 통과할 때 구부러진다.
의미 관계 추론 빛의 경로 선택에 대한 물리적 원리를 설명하고 있다. 이를 통해, 빛의 굴절 현상이 이 원리에 의해 발생함을 예측할 수 있다.

핵심 구문
point B

p.038~039

- 06** **해석** 우리가 사는 모든 제품은 환경에 영향을 미친다. 게다가 우리가 돈을 쓰기 전에도, 우리가 사는 것을 만들고 광고하고 포장하는 것은 깨끗한 물, 공기, 그리고 토양에 대하여 많은 비용을 치르게 할 수 있다.
의미 관계 추론 소비가 환경에 미치는 영향을 언급하고 있다. 이를 통해, 제품의 생산과 유통 과정 전반이 환경에 미치는 영향을 고려해야 하며, 이는 지속 가능한 소비의 중요성을 강조하고 있음을 예측할 수 있다.
- 07** **해석** 컴퓨터의 사용은 업무를 비인격화시켜 왔다[업무에서 사람을 배제해 왔다]. 결국, 사회적 고립은 예상하지 못했던 컴퓨터 혁명의 대가일지도 모른다.
의미 관계 추론 컴퓨터 사용이 업무의 비인격화를 초래했다는 점을 지적하고 있다. 이를 통해, 기술 발전의 부작용으로 사회적 고립이 심화될 수 있음을 경고하고 있음을 예측할 수 있다.
- 08** **해석** 대부분의 경우에 소리는 공기를 통해서 귀에 도달하지만, 공기가 소리가 전달되는 유일한 매체는 아니다. 우리는 소리가 다양한 물질에 의해 귀로 전달될 수 있다는 것을 알 수 있다.
의미 관계 추론 소리 전달 매체의 다양성을 설명하고 있다. 이를 통해, 공기 외에도 다른 물질들이 소리를 전달할 수 있으며, 이는 소리의 물리적 특성과 다양한 응용 가능성을 시사하고 있음을 예측할 수 있다.

구문 적용 맥락 파악 ②

- 01** (1) 다시 말하면 협력이 더 좋은 결과를 만들어 낸다.
(2) ②
- 02** (1) 그러므로 이러한 국가들이 직면한 가장 중요한 문제는 문화 간의 차이를 이해하는 것이다.
(2) Cultural
- 03** (1) 따라서 우리는 진실을 말할 권리가 위협받을 때마다 그 권리를 지키기 위해서 기꺼이 싸워야 한다.
(2) freedom
- 04** (1) 그러므로 우리는 외국인 노동자들에게 한국어를 가르치기 위한 더 좋은 교육 프로그램을 확립해야 한다.
(2) Korean educational programs
- 01** ... 네 명의 사냥꾼 예시는 협력의 이점을 궁금하게 하고, 다음 문장에서 협력이 더 나은 결과를 만든다고 설명한다. 이는 개인의 능력보다 협력의 결과가 더 가치 있을 수 있음을 보여 준다.
해설 (2) 사냥꾼 네 명은 각자 토끼 한 마리씩만 잡지만, 함께하면 사슴을 잡을 수 있다. 이는 협력이 더 좋은 결과를 낳음을 보여 준다. The whole is greater than the sum of its parts.(전체는 부분의 총합보다 더 크다.)는 협력을 통해 개별 노력의 합보다 더 큰 성과를 얻을 수 있다는 핵심 내용을 가장 잘 표현한다.
- 02** ... 국가 간 정치·경제적 차이가 지역 갈등을 전쟁으로 확대할 수 있으며, 이를 해결하는 데 문화 간 차이의 이해가 중요한 문제라고 지적한다. 이는 갈등 해결의 핵심 접근법을 제시하며, 정치·경제적 측면뿐만 아니라 문화적 이해의 중요성을 인식하게 한다.
해설 (2) 국가 간의 정치적, 경제적 차이는 흔히 지역 갈등이 더 큰 전쟁으로 확대되는 원인이 되므로 이러한 국가들이 직면한 중요한 문제는 문화 간의 차이를 이해하는 것이다. 따라서 빈칸에 들어갈 적절한 말은 Cultural이다. 이는 원문의 understanding the differences among cultures를 수정한 것으로 국가 간의 정치적, 경제적 차이로 인해 지역 갈등이 더 큰 전쟁으로 확대되는 것을 방지하기 위해 중요한 요소를 표현한다.
- 03** ... 진실을 말할 자유의 부재가 삶을 어렵게 만들 수도 있어, 이 자유를 지키는 방법에 대한 궁금증을 불러일으킨다. 다음 문장에서 이 권리가 위협받을 때 싸워야 한다고 설명하며, 자유 수호를 위한 적극적 행동의 필요성을 강조한다.
해설 (2) 진실을 말할 자유가 없으면 의사 결정권자들이 우리의 생각을 모르기 때문에 우리의 삶을 어렵게 만들 수도 있으므로 진실을 말할 권리가 위협받을 때마다 이를 위해 싸울 준비가 되어 있어야 한다. 따라서 빈칸에 들어갈 적절한 말은 freedom(자유)로, 이는 민주주의와 개인의 자유를 권력의 폭정으로부터 보호하는 데 중요한 역할을 하는 권리를 의미한다.
- 04** ... 외국인 노동자들이 적절한 자격을 갖추지 않은 이들에게서 교육받고 있다. 이를 해결하기 위해 더 나은 한국어 교육 프로그램을 제안하며, 외국인 노동자 교육의 질적 향상을 위한 구체적인 방향을 제시한다.
해설 (2) 대부분의 외국인 노동자들은 교육 경험이 거의 없는 한국인 동료나 자원봉사자들에게서 교육받고 있으므로 우리는 외국인 노동자들에게 한국어를 가르치기 위한 더 나은 교육 프로그램을 수립해야 한다. 따라서 빈칸에 들어갈 적절한 말은 Korean educational programs(한국어 교육 프로그램)이다.

stage 03 부정구문과 상관구문

핵심 구문
point A

p.044~045

구문 적용 맥락 파악 ①

- 01 ㉠ 02 ㉡ 03 ㉢ 04 ㉣ 05 ㉤ 06 ㉥ 07 ㉦ 08 ㉧

핵심 구문
point A

p.046~047

- 01** **해석** 성공은 우리의 유전자 속에 있지 않다. 성공한 사람들의 모든 자녀들이 스스로 성공하는 것은 아니다. 성공한 부모에게서 태어난 성공하지 못한 사람들의 수가 유전자는 성공과 관련이 없다는 증거이다.
의미 관계 추론 성공이 유전자와 관련이 없다는 점을 설명하고 있다. 이러한 맥락에서, 성공은 개인의 노력과 환경 등 다른 요인들에 더 크게 좌우될 수 있음을 예측할 수 있다.
- 02** **해석** 사람들은 직장에서 최상의 아이디어를 거의 얻지 못한다. 대부분의 사람들은 그들이 편하거나 혼자 있을 때 최상의 아이디어를 얻는다.
의미 관계 추론 직장에서보다 편안하거나 혼자 있을 때 더 좋은 아이디어를 얻는다는 점을 언급하고 있다. 이를 통해, 창의성 발휘를 위해서는 편안한 환경과 개인의 시간이 중요하다는 점을 강조하고 있음을 예측할 수 있다.
- 03** **해석** 인생의 모든 것이 완벽하게 해결될 것이라고 생각하기란 너무 쉽다. 불행히도 일이 항상 우리가 원하는 대로 이루어지는 것은 아니며 그래서 우리는 어느 것에나 대비를 해야 한다.
의미 관계 추론 모든 일이 완벽하게 해결될 것이라는 생각의 위험성을 지적한다. 이를 바탕으로, 현실에서는 예상하지 못한 상황에 대비하는 것이 중요하며, 이는 삶의 불확실성에 대처하는 능력을 키우는 데 도움이 될 것임을 예측할 수 있다.
- 04** **해석** 부자가 되는 방법은 주로 두 단어, 즉 근면과 검소함에 달려 있다. 근면과 검소함이 없다면 아무것도 일어나지 않으며, 그것들이 있다면 모든 것이 일어난다.
의미 관계 추론 부자가 되는 방법이 근면과 검소함에 달려 있다고 설명하고 있다. 이러한 맥락에서, 재산 축적에는 꾸준한 노력과 절제된 소비 습관이 필수적임을 강조하고 있음을 예측할 수 있다.
- 05** **해석** 일반적으로 모든 성취는 시행착오를 필요로 한다. 우리는 그 과정에서 상당히 많은 실수를 저지르지 않고서는 배우기를 기대하기가 거의 불가능하다.
의미 관계 추론 성취를 위해서는 시행착오가 필요하다는 점을 언급하고 있다. 이를 통해, 실수와 실패를 두려워하지 않고 그것을 학습의 기회로 삼는 태도가 성공에 중요하다는 점을 강조하고 있음을 예측할 수 있다.
- 06** **해석** 두 문화가 접촉할 때, 모든 문화 항목을 교환하는 것은 아니다. 어떤 문화 항목이 받아들여지는지는 주로 그 항목의 용도 및 이미 존재하는 문화적 특성과의 양립 가능성에 달려 있다.
의미 관계 추론 문화 접촉 시 모든 문화 요소가 교환되지 않는다는 점을 설명하고 있다. 이러한 맥락에서, 문화 교류의 양상이 실용성과 기존 문화와의 조화 가능성에 따라 결정됨을 예측할 수 있다.
- 07** **해석** 지구상에 생태 관광지로서 마다가스카르에 필적할 수 있는 장소는 거의 없다. 마다가스카르 동물들의 약 70퍼센트는 이 섬나라에서만 발견된다.
의미 관계 추론 마다가스카르의 독특한 생태계를 강조하고 있다. 이를 통해, 마다가스카르가 생태 관광의 중요한 목적지로서 가치가 있으며, 생물 다양성 보존의 중요성을 강조하고 있음을 예측할 수 있다.
- 08** **해석** 예상하지 못한 위대한 발견들로 야기된 이러한 진보들 중 어느 것도 행운의 결과만으로 이루어진 것은 없었다. 비결은 계속해서 연구하고 예상하지 못한 사건을 이용하는 것이다.
의미 관계 추론 위대한 발견들이 단순한 행운의 결과가 아니라는 점을 설명하고 있다. 이러한 맥락에서, 지속적인 연구와 예상하지 못한 사건을 활용하는 능력이 혁신과 발전의 핵심임을 강조하고 있음을 예측할 수 있다.

구문 적용 맥락 파악 2

- 01** (1) 흔히 관리자가 사람들에게 메시지를 모범으로 보여 주는 것보다 사람들이 그것을 이해하는 것을 도와주는 더 효과적인 방법은 없다.
(2) ③
- 02** (1) 그 누구도 Willie Mays보다 더 위대하고 더 완벽한 사람은 없었다.
(2) perfection
- 03** (1) 음악은 감정의 전 범위를 아우른다. 그것은 우리를 기쁘게 혹은 슬프게, 무기력하게 혹은 기운 넘치게 할 수 있으며, 잠재의 식에 작용해서 분위기를 만들어 내거나 고양시키며 깊은 기억들을 풀어낸다.
(2) subconscious
- 04** (1) 이 나이의 더 즐거운 모습 중 하나는 아이가 자주 보이는 생생한 상상력이다.
(2) vivid imagination
- 01** **해설** 지도자의 본보기가 모든 말보다 강력하다고 언급하며, 관리자가 모범을 보여 주는 것이 효과적인 이해 방법이라고 설명한다. 이는 지도자의 행동이 메시지 전달에 있어 더 큰 영향력을 가진다는 점을 나타낸다.
해설 (2) 세상의 모든 말도 지도자의 본보기에는 미치지 못한다. 관리자가 직접 모범을 보이는 것보다 사람들이 메시지를 이해하도록 돕는 더 효과적인 방법은 없다. 따라서 이 내용을 잘 표현한 것은 Actions speak louder than words.(행동은 말보다 더 크게 소리 낸다.)로, 지도자의 행동이 말보다 더 강력한 메시지를 전달한다는 핵심 내용을 가장 잘 표현한다.
- 02** **해설** '아구가 자신의 삶에서 중요하다'고 언급하고, 필자에게 위대한 아구 선수로 Willie Mays를 꼽고 있다. 이를 통해 필자의 아구에 대한 열정과 Willie Mays에 대한 깊은 존경심을 이해할 수 있다.
해설 (2) 그 당시 필자의 삶에서 아구보다 더 중요한 것은 없었고 Willie Mays보다 더 위대하고 더 완벽한 사람은 없었다. 따라서 빈칸에 들어갈 적절한 말은 perfection(완벽함)으로, 그가 아구의 완벽함과 위대함을 대표한다는 의미를 전달한다.
- 03** **해설** '어떤 종류의 음악에 감동받지 않는 사람은 거의 없다'고 언급하며, 음악이 기쁨부터 슬픔까지 다양한 감정을 유발한다고 설명한다. 음악은 잠재의식에 작용해 분위기를 만들고 기억을 불러일으키는 등 인간 감정에 폭넓고 깊은 영향력을 미친다.

핵심 구문
point B

p.050~051

핵심 구문
point B

p.052~053

해설 (2) 빈칸에 들어갈 적절한 말은 subconscious로 이는 음악이 우리의 감정과 기억에 미치는 폭넓고 깊은 영향력을 표현하고 있다. 음악이 '잠재의식에 작용하여' 분위기를 만들고 기억을 불러일으킨다는 원문의 설명과 직접적으로 연결되며, 문맥에서 요구하는 '감정의 전 범위'에 걸친 음악의 영향력을 잘 나타낸다.

04 ... '세 살이라는 나이는 그 매력이 없지 않다'고 언급하며, 이 나이의 아이들이 자주 보이는 생생한 상상력이 그들의 주요한 매력 중 하나라고 설명한다.

해설 (2) 세 살이라는 나이는 그만의 매력이 있다. 이 나이의 즐거운 모습 중 하나는 아이들이 자주 보이는 생생한 상상력이다. 따라서 밑줄 친 its charm은 세 살 아이들의 특징적인 매력을 나타내는 구체적인 예시로 제시된 vivid imagination을 의미한다.

구문 적용 맥락 파악 1

- 01 d 02 b 03 h 04 c 05 a 06 e 07 f 08 g

01 **해설** 예술의 중요성은 그것의 보호자로서의 역할을 맡은 정부가 아니라 그것을 가치 있게 여기는 대중에 의해서 결정된다. 문화는 정부에 의해서 형성되는 것이 아니라, 사회의 구성원으로부터 자연스럽게 성장해야 한다.
의미 관계 추론 예술과 문화 발전에서 대중의 역할을 강조하며 예술의 가치 평가 주체를 정부에서 대중으로 전환하는 관점을 제시하고, 이를 문화 전반으로 확장함으로써 예술과 문화 영역에서 정부보다 사회 구성원의 중요성을 부각시킨다.

02 **해설** 지식은 도덕과 관계없는데, 즉 부도덕한 것이 아니라 도덕 중립적이다. 그것은 어떤 목적으로든 사용될 수 있지만, 많은 사람들은 그것이 사회에 대한 자신들이 가장 좋아하는 희망을 증진하는 데 사용될 것이라고 생각하는데, 이것이 근본적으로 잘못된 것이다.
의미 관계 추론 지식의 도덕적 중립성을 설명하며 지식이 다양한 목적으로 사용될 수 있음을 강조하고, 사회의 특정 희망 증진에만 활용된다는 관점의 오류를 지적한다. 결과적으로 지식의 활용이 사용자의 의도에 따라 다양한 결과를 초래할 수 있음을 보여 준다.

03 **해설** 지도력을 발휘하려면 여러분은 조직의 현재 상태뿐만 아니라 여러분의 내면적인 현재 상태에도 도전해야 한다. 더 나은 지도자가 되기 위해 여러분은 자신의 안전지대에서 벗어나야 한다.
의미 관계 추론 내면적 상태에 도전한다는 것의 의미를 설명하며 더 나은 지도자가 되기 위해 안전지대를 벗어나야 함을 강조한다. 이는 제기된 의문에 직접적인 답변을 제공하는데, 훌륭한 지도자가 되려면 개인적 편안함을 넘어 자기 성장과 변화를 추구해야 함을 보여 준다.

04 **해설** 젊은이들이 찾는 것은 심오한 지식보다는 빠른 정보이다. 요즘 많은 젊은이들은 책을 읽는 것보다 인터넷 검색을 선호하는 것 같다.
의미 관계 추론 젊은이들이 빠른 정보를 찾는 행동을 설명하며 책 읽기보다 인터넷 검색을 선호하는 경향을 강조한다. 이는 제기된 의문에 직접적인 답변을 제공하는데 젊은 세대가 즉각적이고 접근하기 쉬운 정보 획득 방식을 선호함을 보여 준다.

05 **해설** '낙엽 물고기'는 나뭇잎처럼 보일 뿐만 아니라 물속에서 떠내려가는 나뭇잎의 움직임을 모방하기도 한다. 낙엽 물고기의 사냥술은 먹잇감을 신속하게 추적하는 것이 아니라 기다리는 것이다.
의미 관계 추론 낙엽 물고기의 위장 능력과 사냥 방식의 연관성을 설명한다. 나뭇잎과 유사한 외형과 움직임이 효과적인 위장을 가능하게 함을 강조하며 이러한 뛰어난 위장 능력을 바탕으로 낙엽 물고기가 먹이를 추적하기보다 기다리는 사냥 전략을 채택했을 것이라고 추론한다.

06 **해설** 신용 카드 오용은 개인적인 비극의 원인일 뿐만 아니라 더욱 심각한 사회적 문제의 원인이다. 그러므로, 지금이 분별력 있는 개인 신용 카드 사용을 강조할 시기이다.
의미 관계 추론 신용 카드 오용의 심각성을 언급하며 분별력 있는 신용 카드 사용의 필요성을 강조한다. 문제 인식과 해결책 제시의 관계를 형성하며, 신용 카드 사용에 대한 개인적 책임을 강조한다.

07 **해설** 갈등은 불가피할 뿐만 아니라 사실상 관계의 장기적인 성공에 결정적이다. 가벼운 갈등은 우리의 관계가 방어 능력을 키우도록 도움을 주는데, 그 방어 능력은 갈등이 발생할 때 배우자들이 중대한 교착 상태에 대처하도록 도움을 준다.
의미 관계 추론 갈등이 관계에 불가피하고 중요하다는 주장을 제시하며 가벼운 갈등이 관계의 방어 능력을 키워 심각한 갈등에 대처하게 한다고 설명하며 근거를 제공한다. 주장과 근거 제시의 관계를 형성하며, 갈등이 관계의 장기적 성공에 결정적인 이유를 명확히 한다.

08 **해설** 등반가인 Apa는 기후 변화와 부주의한 등반가들이 남긴 쓰레기 두 가지로 인한 세계에서 가장 높은 산의 훼손에 대해 점점 더 우려하고 있다. Apa는 단지 자신의 기록을 깨기 위해서 에베레스트산에 다시 오르는 게 아니라 오히려 지구 온난화 문제에 주의를 끌기 위해서 오른다.
의미 관계 추론 Apa의 에베레스트산 환경 문제에 대한 우려를 제시하고 기후 변화 문제 인식 재고를 위한 그의 등반 활동을 설명하며 구체적 대응을 보여 준다. 우려와 실제 행동의 관계를 형성하며, 그의 환경 보호를 위한 적극적 노력을 드러낸다.

구문 적용 맥락 파악 2

- 01** (1) 이제 나는 더 이상 사람들을 외로로 판단하지 않고, 대신 내면에 주의를 기울인다.
(2) cover
- 02** (1) 그들의 영광은 그들의 성취에 있는 것이 아니라 그들의 희생에 있다.
(2) sacrifices
- 03** (1) 아이들은 스티커, 별표, 그리고 막대 사탕을 받기 위해서가 아니라 선행 그 자체를 위해 행하도록 교육을 받아야 한다.
(2) reinforced
- 04** (1) 시험은 우리에게 단순히 이론을 입증하는 것뿐만 아니라 증거와 부합하지 않는 것들을 제거하게 해 준다.
(2) ㉔

- 01 **필자가 과거에 외모로 사람을 판단했던 경험을 통해, 이후 내면으로 판단 기준이 변화했음을 설명한다. 이는 과거 경험과 가치관 변화의 인과 관계를 보여 주며, 필자의 성장과 태도 변화를 드러낸다.**
해설 (2) 필자는 예전에 한 반친구를 이상한 외모로 판단하여 좋은 친구를 사귀 기회를 놓쳤지만 이제 더 이상 사람들을 겉모습으로 판단하지 않고 대신 내면에 주의를 기울인다. 따라서 빈칸에 들어갈 적절한 말은 cover로, '겉표지를 보고 책을 판단하지 말라.'는 관용구는 '외모로 판단하지 않는다'는 교훈과 일치한다.
- 02 **영웅의 진정한 특징은 행동의 결과가 아닌 의지와 헌신에 있다고 주장하고, '성취'와 '희생'을 대비해 이 개념을 간결하게 재표현한다. 후자는 영웅의 본질이 결과보다 과정의 헌신에 있음을 강조한다.**
해설 (2) 영웅들의 진정한 특징은 반드시 그들의 행동의 결과에 있는 것이 아니라, 다른 이들과 그들이 선택한 대의명분을 위해 기꺼이 하려고 하는 것에 있다. 그들의 영광은 그들의 성취에 있는 것이 아니라 그들의 희생에 있다. 따라서 밑줄 친 부분이 의미하는 바는 sacrifices(희생)으로, 이는 영웅들이 다른 이들과 그들의 대의명분을 위해 기꺼이 하는 행동이 곧 그들의 희생을 의미한다는 것을 나타낸다.
- 03 **선행을 외부적 보상으로 강화하는 것에 대한 불안감을 표현하며, 선행 자체의 가치를 강조하는 교육의 필요성을 주장한다. 이는 문제 제기과 해결책 제언의 관계를 형성하며, 불안감에 대한 구체적인 해결 방안을 제시한다.**
해설 (2) 필자를 불편하게 하는 것은 선행이 반드시 장려책으로 강화되어야 한다는 생각이다. 아이들은 스티커, 별표, 막대 사탕을 받기 위해서가 아니라 선행 그 자체를 위해 하도록 교육받아야 한다. 따라서 빈칸에 들어갈 적절한 말은 reinforced(강화되는)로, 이는 선행이 외부적 보상이 아닌 내적 동기에 의해 강화되어야 한다는 의미를 전달한다.
- 04 **과학적 시험 가능성의 부정적인 측면을 주장하고, 시험이 증거와 부합하지 않는 이론을 제거할 수 있게 해 준다고 설명한다. 이는 주장과 상세한 설명의 관계를 형성하며, '부정적인 측면'의 실질적인 힘을 명확히 한다.**
해설 (2) 과학적 시험 가능성의 진정한 힘은 긍정적인 것이 아니라 부정적인 것에 있다. 시험은 우리가 이론을 단순히 확인하는 것이 아니라 증거와 부합하지 않는 것들을 제거할 수 있게 해 준다. 따라서 빈칸에 들어갈 적절한 말은 disprove(반증하다)로, 과학적 시험의 부정적 힘, 즉 증거와 부합하지 않는 이론을 제거하는 능력을 표현하고 있다.

stage **04** 도치구문과 강조구문

핵심 구문 point A

p.058~059

구문 적용 맥락 파악 1

- 01 ㉸ 02 ㉡ 03 ㉠ 04 ㉥ 05 ㉢ 06 ㉨ 07 ㉦ 08 ㉧

- 01 **해석** 보트가 강 상류로 올라가고 있을 때, 나는 무엇인가 소멸되었다고 느꼈다. 강기슭은 더 이상 울창하게 나무가 우거져 있지 않았고, 또한 어디서도 야생 동물을 볼 수 없었다.
의미 관계 추론 화자가 강 상류로 올라가며 느낀 모호한 상실감을 표현한다. 울창한 나무와 야생 동물의 부재를 언급하며 상실감의 구체적인 원인을 설명한다. 감정 표현과 그 감정의 구체적 근거 제시의 관계를 형성하며, 환경 변화 관찰을 통해 자연 파괴의 현실을 간접적으로 드러낸다.
- 02 **해석** 다른 사람들이 느끼는 것에 대한 직접적인 경험이 없기 때문에, 우리는 그들이 어떻게 영향을 받는지 알 수 없다. 우리 자신이 그 상황에서 무엇을 느낄 것인지를 상상해야만 그들이 어떻게 느끼는지를 이해할 수 있다.
의미 관계 추론 타인의 감정을 직접 경험할 수 없는 한계를 제시하며 자신을 타인의 상황에 투영하여 상상해 보는 방법으로 이 한계를 극복하는 방법을 제안한다. 문제 제기과 해결책 제시의 관계를 형성하며, 공감 능력의 중요성과 작동 방식에 대한 통찰을 제공한다.
- 03 **해석** 지구의 긴 역사를 통틀어 바다는 불안한 곳이었다. 조수는 불변의 리듬으로 밀려왔다 빠져나갈 뿐만 아니라, 바다의 수위 자체도 결코 고요하지 않다.
의미 관계 추론 바다가 불안한 곳이라는 일반적 진술을 제시하고 조수의 변화와 바다 수위의 지속적 변동을 언급하며 '불안함'의 구체적 양상을 설명한다. 주장과 그에 대한 근거를 제시하며, 바다의 역동적이고 예측 불가능한 특성을 강조한다.
- 04 **해석** 어떤 것을 획득한다는 생각보다 더 동기 부여가 되는 것은 동등한 가치의 어떤 것을 잃는다는 생각이다. 잠재적인 손실에 대한 위협이 인간의 의사 결정에 결정적인 역할을 한다.
의미 관계 추론 획득보다 손실 가능성이 더 강한 동기 부여 요인이라고 주장한다. 주장과 그 주장이 적용되는 예시를 제시하며, 인간 심리의 중요한 특성인 손실 회피 경향을 강조한다.
- 05 **해석** 어린 원숭이들은 독수리를 봤을 때의 경보음을 배운 후에, 그 새가 무해하더라도 큰 새를 볼 때마다 경보음을 사용한다. 많은 시행착오를 하고 나서야 어린 원숭이들은 독수리 경보음은 단지 독수리에 대해서만 사용해야 한다는 것을 깨닫는다.
의미 관계 추론 어린 원숭이들의 경보음의 과도한 일반화 사용을 설명한다. 많은 시행착오를 거쳐 경보음 사용의 정확성을 습득한다고 제시하며 극복 과정을 보여 준다.
- 06 **해석** 학생들이 그러한 일정을 따르는 것을 원하지 않을 뿐만 아니라, 사람들이 그런 엄격한 일정을 시도하는 것은 바람직하지 않다. 중요한 날짜를 기록하는 의도된 목적을 위해 달력을 사용하고, 달력이 여러분의 삶을 통제하도록 하지 말라.
의미 관계 추론 엄격한 일정 관리의 문제점을 제시하며 학생들의 비선호와 그 방식의 바람직하지 않은 측면을 언급한다. 대안으로 달력을 중요한 날짜 기록 도구로만 사용하고 달력이 삶을 과도하게 통제하지 않도록 조언한다. 문제 인식과 해결책 제언의 관계를 형성하며, 시간 관리에 있어 균형과 유연성의 중요성을 강조한다.

**핵심 구문
point A**

p.060~061

**핵심 구문
point B**

p.064~065

- 07** **해석** 교수들이 어떤 강좌 목록을 제안하더라도, 모든 학생들에게 좋다고 인정받을 수는 없을 것이다. 그 문제에 대해서 교수들은 자신만의 생각이 있을 뿐만 아니라, 학생들 또한 그들만의 생각이 있다.
의미 관계 추론 교수들이 제안하는 강좌 목록이 모든 학생에게 인정받기 어려운 문제를 제시하며 교수와 학생들의 생각 차이를 설명하며 상황의 근본적 이유를 밝힌다. 문제와 그에 대한 원인을 설명하며, 교육 과정 설계에 다양한 관점과 이해관계가 존재함을 강조하고 그로 인한 복잡성을 보여 준다.
- 08** **해석** 시간은 한 시간이나 하루 안에 집어삼켜야 하는 것이 아니라, 섬세하게 점진적으로 그리고 서두르지 않고 소비되어야 한다. 다시 말하면, 오늘 반드시 할 필요가 없는 것은 반드시 내일까지 미루라.
의미 관계 추론 시간을 섬세하고 점진적으로, 서두르지 않고 소비해야 한다고 주장한다. 오늘 반드시 할 필요가 없는 것은 내일까지 미루라고 조언하며 주장을 구체화한다.

구문 적용 맥락 파악 2

- 01** (1) 사건이 기대에 어긋날 때에만 유기체는 학습을 하게 된다.
(2) an error signal
- 02** (1) 우리는 너무나 경솔하여 우리에게 속하지 않는 시간에 해매며, 우리에게 속한 시간에 대해서 생각하지 않는다.
(2) (A) the future / (B) the present
- 03** (1) 하지만 유감스럽게도, 우리는 어른이 되면 가정생활, 직장, 또는 정부에 이러한 규칙들을 적용하지 않는다.
(2) these rules
- 04** (1) 주도적으로 행동하는 것은 일을 실현하는 우리의 책임을 인식하는 것을 의미한다.
(2) to make things happen
- 01** **해설** 학습에서 오류 신호의 필수적인 역할을 강조하며, 사건이 기대에 어긋날 때에만 학습이 일어난다고 설명한다. 이는 예상과 현실의 불일치가 학습의 중요한 촉매제임을 강조한다.
해설 (2) 오류 신호 없이는 어떤 학습도 불가능하다. 오직 사건들이 그들의 기대에 어긋날 때만 유기체들은 배운다. 따라서 밑줄 친 events violate their expectations는 an error signal(오류 신호)를 의미하고, 이는 기대와 실제 사건 사이의 불일치가 바로 학습을 가능하게 하는 오류 신호임을 나타낸다.
- 02** **해설** 사람들이 미래를 재촉하려는 경향을 묘사하고, 현재에 충실하지 못하며 미래에 지나치게 집착하는 문제점을 지적한다. 이는 인간의 경향을 비판적으로 조명한다.
해설 (2) 우리가 현재에 집중하지 않고 미래를 지나치게 염려하는 경향을 지적한다. 밑줄 친 (A)는 the future(미래)를 의미하며, 우리가 해매는 '우리에게 속하지 않는 시간'을 가리킨다. 밑줄 친 (B)는 the present(현재)를 의미하며, 우리가 생각하지 않는 '우리에게 속한 시간'을 가리킨다. 이를 통해 필자는 현재에 충실하지 못하고 미래에 집착하는 인간의 어리석음을 비판하고 있다.
- 03** **해설** 삶의 중요한 지식이 유치원 시절에 습득되었으나, 성인이 되면 이를 적용하지 않는 현실을 지적한다. 이는 어린 시절에 습득한 기본적인 가치가 성인 사회에서 간과되는 점을 성찰하게 한다.
해설 (2) 우리가 어떻게 살아야 하고 무엇을 해야 하는지에 관해 정말로 알아야 할 모든 것을 우리는 유치원에서 배웠다. 하지만 유감스럽게도, 우리는 성인이 되었을 때 이러한 규칙들을 우리의 가정생활, 직장 또는 정부에 적용하지 않는다. 따라서 밑줄 친 부분 these rules(이러한 규칙들)을 가리킨다. 이는 유치원에서 배운 삶의 기본적인 규칙들을 의미하며, 우리가 알아야 할 모든 것을 요약하고 있다.
- 04** **해설** 행동 성향의 이중 역할을 주도성과 책임감으로 구체화한다. 이는 개인의 능동성과 책임감의 중요성을 강조한다.
해설 (2) 우리의 행동하려는 기본적 본성은 상황에 대한 대응 반응을 선택하게 하고 상황을 만들어 내도록 격려한다. 행동에 주도권을 갖는 것은 일을 실현하는 책임을 인식하는 것이다. 따라서 밑줄 친 to act의 구체적 표현은 to make things happen(일을 실현하다)이다.

구문 적용 맥락 파악 1

- 01** (c) **02** (b) **03** (h) **04** (d) **05** (f) **06** (a) **07** (e) **08** (g)
- 01** **해석** 일단 물 공급을 위협하는 것이 있으면, 물은 즉시 중요한 유일한 것이 될 수 있다. 그것이 없다면 생명은 있을 수 없다는 것을 우리는 아주 잘 알고 있다.
의미 관계 추론 물 공급에 위협이 가해지면 물이 즉각적으로 중요한 자원이 될 수 있음을 설명하고 있다. 물이 생명 유지에 필수 불가결하다는 널리 알려진 사실에 기반하여, 물 부족 상황의 심각성과 그로 인한 생존 위협을 강조하고 있음을 예측할 수 있다.
- 02** **해석** 식물은 바람, 비, 심지어 인간의 접촉과 같은 환경 압력에 반응한다. 식물에 정기적으로 손을 대는 것이 식물 성장 양상에 변화를 일으키게 된다.
의미 관계 추론 식물이 바람, 비, 인간의 접촉 등 다양한 환경 자극에 반응한다는 사실을 설명하고 있다. 이러한 맥락에서, 인간이 식물에 정기적으로 접촉하는 행위가 식물의 성장 양상에 영향을 미치게 될 것임을 예측할 수 있다.

핵심 구문
point B

p.066-067

- 03** **해석** 모기가 어떤 다른 동물보다 더 많은 사람을 죽인다고 잘못 인용되는 경우가 자주 있다. 사실, 사람을 죽이는 것은 모기가 아니라 바로 모기가 운반하는 말라리아를 유발하는 기생충이다.
의미 관계 추론 모기가 많은 인명을 앗아가는 동물이라 잘못 인용된다는 점을 지적하고 있다. 이를 통해, 실제로는 모기 자체가 아니라 모기가 운반하는 말라리아를 유발하는 기생충이 인명 피해의 직접적인 원인을 명확히 할 것임을 예측할 수 있다.
- 04** **해석** 적어도 하루에 한 번 새로운 것을 시도하는 것이 중대한 어떤 일이 될 필요는 없다. 일상에서 작은 혼란조차 신선한 접근법이나 사물을 보는 새로운 방식을 만들어 낼 수 있다.
의미 관계 추론 매일 새로운 것을 시도하는 것이 반드시 중대한 일일 필요는 없다는 점을 언급하고 있다. 이러한 맥락에서, 일상의 작은 변화만으로도 새로운 시각이나 접근 방식을 얻을 수 있으며, 이것이 개인의 성장과 창의성 향상에 도움이 될 수 있음을 예측할 수 있다.
- 05** **해석** 이제 현대 사회의 빠른 생활 속도는 사람들이 세 끼를 제대로 먹을 만큼 충분한 시간을 주지 않는다. 현대인의 식습관에 영향을 미쳐 온 것은 빠른 생활 속도뿐만이 아니고, 현대 기술 또한 상당한 영향을 미친다.
의미 관계 추론 현대 사회의 빠른 생활 속도로 인해 사람들이 정상적인 식사 시간을 확보하기 어려워졌다는 점을 설명하고 있다. 이를 통해, 빠른 생활 속도뿐만 아니라 현대 기술의 발전도 현대인의 식습관 변화에 중요한 영향을 미쳤을 것임을 예측할 수 있다.
- 06** **해석** 대부분의 시간 동안 우리는 몸에서 무슨 일이 일어나고 있는지 알지 못한다. 우리가 그것을 알아차리는 것은 바로 병에 걸리거나 통증을 느낄 때만이다.
의미 관계 추론 평소에 우리가 신체 내부의 활동을 인식하지 못하고 있다는 점을 언급하고 있다. 이러한 맥락에서, 질병이나 통증과 같은 이상 징후가 발생했을 때 비로소 우리가 신체의 상태를 인지하게 된다고 언급할 것임을 예측할 수 있다.
- 07** **해석** 오늘날 우리는 집을 나서지 않고 모든 종류의 운동 경기를 즐길 수 있다. 우리 팀을 응원하고 그 기술들을 축하하는 한편 상대 팀의 행운에 대해서는 불평하는 것에서 오는 것이 바로 재미이다.
의미 관계 추론 현대 기술의 발달로 집에서 다양한 운동 경기를 관람할 수 있게 되었다는 점을 설명하고 있다. 이러한 맥락에서, 경기 관람의 즐거움이 단순히 경기를 보는 것을 넘어 자신이 좋아하는 팀을 응원하고, 그들의 기술을 축하하며, 때로는 상대 팀의 행운에 대해 불평하는 등의 감정적 참여에서 비롯됨을 예측할 수 있다.
- 08** **해석** 노인들을 향해 젊은이들이 보여 주는 차별은 과학적인 사실에 기반한 것이 아니다. 노인들을 비생산적이고 불행하게 만드는 것은 바로 노인들에 대해서 우리가 가지고 있는 고정 관념들이다.
의미 관계 추론 젊은이들이 노인들에 대해 가지는 차별적 태도가 과학적 근거가 없다는 점을 지적하고 있다. 이러한 설명을 바탕으로, 노인들의 비생산성과 불행이 실제로는 우리의 고정관념에서 비롯된 것이며, 이러한 편견이 노인들의 삶의 질과 사회적 참여를 저해하는 주요 요인임을 예측할 수 있다.

구문 적용 맥락 파악 2

- 01** (1) 학생들이 해야 할 유일한 것은 중·고등학교 동안 내내 다양한 범위의 과목들을 공부하는 것이다.
(2) to study a broad range of subjects
- 02** (1) 독점 효과는 노동 시장에서도 나타날 수 있다.
(2) Monopoly
- 03** (1) 생산성 격차가 확대되기 쉬운데, 그 이유는 남성이 새로운 장비와 현대적인 농업 방식의 사용을 주도하기 때문이다.
(2) operate
- 04** (1) 중요한 것은 신체 표면의 온도가 아니라, 바로 안정적으로 유지되어야 하는 신체 내부 깊은 곳의 온도이다.
(2) be kept stable
- 01** **중등학교의 이상적 역할을 시야 확장으로 정의하며, 다양한 과목을 공부하는 것을 구체적 방법으로 제시한다. 이는 교육의 폭넓은 접근 방식의 중요성과 전인적 교육의 가치를 강조한다.**
해설 (2) 중등학교는 시야를 넓히는 시기여야 하며, 제한하는 시기가 되어서는 안 된다. 학생들에게 요구되어야 하는 유일한 것은 중학교와 고등학교 전반에 걸쳐 광범위한 과목들을 공부하는 것이다. 따라서 밑줄 친 expanding horizons가 의미하는 바는 to study a broad range of subjects로, 이는 다양한 과목을 공부함으로써 학생들의 시야와 지식의 범위를 넓히는 것을 의미한다.
- 02** **경쟁 부족으로 인한 가격 상승이 재화 시장뿐만 아니라 노동 시장에서도 나타날 수 있음을 제시한다. 이는 경제 현상의 보편성과 다양한 시장에서 경쟁의 중요성을 강조한다.**
해설 (2) 경쟁의 부재가 가격을 올릴 수 있는 것은 재화 시장 내에서만 아니다. 독점 효과는 노동 시장에서도 나타날 수 있다. 따라서 밑줄 친 a lack of competition은 Monopoly(독점)를 의미하고, 이는 경쟁이 없는 상태를 나타내는 독점 상황을 나타낸다.
- 03** **남성과 여성 간의 장비 사용 차이가 생산성 격차를 확대한다고 설명한다. 이는 기술 접근성의 성별 격차가 경제적 불평등으로 이어질 수 있음을 강조하고 농업 분야에서 성평등 문제의 중요성을 시사한다.**
해설 (2) 일반적으로 새로운 유형의 장비 조작하는 법을 배우는 것은 남성이며, 여성은 계속해서 오래된 수동 도구를 사용하여 일한다. 남성이 새로운 장비와 현대적 농업 방법의 사용을 지배하기 때문에 생산성 격차가 벌어지는 경향이 있다. 따라서 밑줄 친 dominate the use of는 operate(조작하다)를 의미하고, 이는 남성이 새로운 장비를 주로 다루고 사용함을 나타낸다.
- 04** **효소의 최적 작용을 위해 체온 유지가 필요하다는 일반적 사실을 제시하며, 신체 내부 온도의 중요성을 강조한다. 이는 체온 조절의 복잡성과 신체 생리학에 대한 더 깊은 이해의 필요성을 시사한다.**
해설 (2) 우리의 효소들이 잘 작동하기 위해서는 체온이 유지되어야 한다. 중요한 것은 신체 표면의 온도가 아니라, 신체 내부 깊은 곳의 온도가 안정적으로 유지되어야 한다. 따라서 밑줄 친 be maintained는 be kept stable(안정적으로 유지되다)를 나타내며, 이는 체온이 일정하게 유지되어야함을 나타낸다.

01 light
04 manage time
07 ③
10 ③
13 annoyance[irritation]
16 ③
19 ①
22 a common interest

02 ②
05 ②
08 ①
11 gaze
14 context
17 ③
20 ③
23 ③

03 ①
06 Communication
09 ①
12 ①
15 (A) end / (B) means
18 ③
21 ②
24 concentration

p.068~079

- 01 **해석** 모든 구름은 희망의 조짐이 있다(비가 온 뒤에 땅이 굳어진다). 인생의 기로에서 사람들은 영원히 지속될 것 같은 불행한 상황과 마주한다. 하지만 어두운 터널의 끝에는 빛이 있다. 이것을 알고 있는 사람들은 고난의 시기를 극복해 왔다.
해설 Every cloud has a silver lining.은 어려운 상황에도 긍정적인 면이 있다는 의미의 관용구이다. 지문에서 이와 유사한 표현으로 there is light at the end of the dark tunnel이 쓰였으므로, 밑줄 친 a silver lining이 의미하는 바로는 light(빛)가 적절하다.
- 02 **해석** 지위 상징물로 여겨지는 것은 나라의 경제적·기술적 발전의 상태에 따라 나라마다 다양할 것이고, 일반적인 지위 상징들은 시간이 흘러감에 따라 변화할 것이다. 지위 상징물은 한 사회의 문화적 가치를 나타낼 수 있다.
해설 지위 상징물이 국가마다 다르고 시간에 따라 변한다고 설명한다. 이는 지위 상징물의 개념이 모든 사회에서 보편적이지는 않다는 것을 의미하므로 빈칸에는 universal(보편적인)이 들어가는 것이 가장 적절하다.
- 03 **해석** 나무는 그늘을 제공하는 것보다 훨씬 더 많은 것을 한다. 녹지는 이웃을 위한 자연스러운 모임 공간을 만들고, 궁극적으로 지역 사회에 더 강한 유대감을 형성한다. 이것은 또한 아이들이 감독을 더 잘 받고 건물들이 주시를 더 잘 받는 분위기를 조성할 수 있다.
해설 나무와 녹지가 이웃 간의 유대를 강화하고 공동체 감시 기능을 높인다고 설명한다. 이는 결과적으로 더 안전한 환경을 조성한다는 의미를 내포한다. 따라서 나무가 이웃 사이에 강한 사회적 관계와 안전한 분위기를 만드는 데 핵심적인 역할을 한다는 의미로 빈칸에는 safe(안전한)가 들어가는 것이 가장 적절하다.
- 04 **해석** 우리 대부분은 생활과 일의 빠른 속도에 자신의 태도와 행동을 맞추려고 노력한다. 비결은 더 많이 일할 수 있는 똑똑한 방법을 찾는 것에 있는 것이 아니라, 우리가 해야 할 일과 그것을 하는 데 이용할 수 있는 시간 사이의 관계를 관리하는 방법에 있다.
해설 빠른 생활 속도에 적응하는 것보다 시간과 해야 할 일의 관계를 관리하는 것이 중요하다고 강조한다. 따라서 효과적으로 시간을 관리하는 것이 중요하므로 빈칸에는 manage time(시간을 관리하다)이 들어가는 것이 적절하다.
- 05 **해석** 우리 모두는 생물학적으로 서로 다른 속도로 나이가 든다. 나이 변화는 서로 다른 시기에 신체의 서로 다른 부분에서 시작되고, 연간 변화율은 다양한 세포, 조직, 장기뿐만 아니라 사람마다도 다를 것 같다. 시간의 경과와는 달리, 생물학적 노화는 쉬운 측정을 방해한다(쉽게 측정하기 어렵다).
해설 생물학적 노화는 신체 부위마다 다른 속도로 진행되므로 빈칸에는 resists(방해하다)가 들어가는 것이 가장 적절하다.
- 06 **해석** 평범한 삶에서 우리는 항상 의사소통한다. 의사소통 없이는 아무도 살 수 없다. 우리는 인간 사회에서 다른 사람들과 밀접하게 관련되어 있어서, 우리 모두는 사회 속에서 우리끼리 정보와 영향을 주고받는다.
해설 의사소통은 모든 인간 관계의 기반이므로 빈칸에는 Communication(의사소통)이 들어가는 것이 적절하다.
- 07 **해석** 외환 시장은 세계 경제에 대단히 중요하다. 그것은 실제 사건에 영향을 받고 한 국가의 화폐 가치를 상승하거나 하락하게 해 그 국가의 경제에 영향을 미친다.
해설 외환 시장은 화폐 가치에 영향을 미치므로 '외환 시장은 한 국가의 통화 가치에 영향을 미친다.'가 가장 적절하다.
- 08 **해석** 수학은 확실히 르네상스 예술에 영향을 미쳤다. 르네상스 시대의 예술가들은 그림 속의 사물들이 정확하게 표현되기를 원했다. 수학을 예술, 특히 그림에서 적용하는 것은 르네상스 예술의 주요한 특징 중의 하나였다.
해설 르네상스 시대 예술가들이 수학을 적용했으므로 빈칸에는 accurately(정확하게)가 들어가는 것이 가장 적절하다.
- 09 **해석** 우리는 항공 운송의 발전에 만족하고 거대한 비행기에 감명을 받는다. 그러므로 우리는 비행기 사고나 공중전의 공포에 겁을 먹는다. 우리는 이제 우주에 진입할 수 있다는 사실에 들떠 있다. 하지만 우리는 또한 의심할 여지없이 거기에서도 다른 면을 보게 될 것이다.
해설 항공 운송과 마찬가지로 우주 탐사도 겁을 먹을 수 있는 지점이 있다는 의미이므로, 밑줄 친 the other side가 의미하는 바로는 '우주 탐사는 중대한 도전과 위험을 제기할 가능성이 있다.'가 가장 적절하다.
- 10 **해석** 어떤 사람들은 외국어를 단지 듣고 그런 다음 말해 보면서 배울 수 있다. 다른 사람들은 그것을 배우기 위해서 읽고 써야 한다. 간단히 말하면, 사람들은 다양한 방식으로 학습한다.
해설 사람마다 외국어를 배우는 방식이 다르므로 이러한 학습 방식의 다양성을 인정하는 것의 중요성을 언급하는 흐름이 자연스러우므로 뒤에는 '교사가 학습자의 다양한 언어 학습 방식을 이해하는 것이 중요하다.'가 이어지는 것이 가장 적절하다.
- 11 **해석** 대체로 지배자들은 하급자들을 시각적으로 무시하는 경향이 있는데 반하여 하급자들은 지배적인 사람을 멀리서 응시하는 경향이 있다. 다시 말해서, 더 높은 지위의 사람들은 무관심할 수 있는데 반하여 더 낮은 지위의 사람들은 응시하며 신경을 쓰도록 요구받는다.
해설 사람들은 사회적 지위와 권력을 의사소통하는 방식으로 시선을 사용하는 경향이 있다는 내용이므로 빈칸에는 gaze(시선)가 들어가는 것이 적절하다.
- 12 **해석** 석탄과 석유를 태우는 것은 바다를 더 따뜻하게 해 기상 양식에 영향을 미친다. 실제로 에너지 사용은 더 파괴적인 기상 상태의 원인이다. 따라서 우리는 우리의 생활 방식을 다시 생각하고 에너지 사용을 줄여야 한다.
해설 에너지 사용이 더 파괴적인 기상 상태의 원인이므로 '인간의 에너지 사용'이 가장 적절하다.

- 13** **해석** 대도시에서 자동차가 도시 환경을 해치고 삶의 질을 떨어뜨리는 모든 방식 중에서, 자동차 도난 경보 장치만큼 분노를 유발하고 불필요한 것은 거의 없다. 경보 장치는 단지 성가신 것 이상이고, 비용이 많이 드는 공중 보건 문제이며 도시 시민 생활에 지속적으로 짜증을 주는 것이다. 한편, 이득이라고는 전무하다.
해설 자동차 도난 경보 장치의 소음이 도시 환경에서 짜증을 일으켜 왔다는 내용으므로 빈칸에는 annoyance(irritation)(짜증)가 들어가는 것이 적절하다.
- 14** **해석** 한 문장의 의미는 흔히 그 문장의 단어들 안에 완전히 담기지는 않는다. 화자와 청자(혹은 작가와 독자)가 그 문장의 정확한 의미를 얻기 위해서 언어에 가져오는 문맥이라고 불리는 다른 무언가가 있다. 문맥이 없으면 한 문장의 의미를 이해하는 것은 흔히 불가능하다.
해설 한 문장의 의미는 문장에 쓰인 단어들에 의해서 뿐만 아니라 그 문장이 쓰인 문맥에 의해서도 결정된다는 내용으므로 빈칸에는 context(문맥)가 들어가는 것이 적절하다.
- 15** **해석** 돈은 목적에 이르는 수단에 지나지 않는다. 하지만 우리는 매우 자주 수단과 목적을 혼동하여, 돈(B)수단을 얻기 위해 행복(A)목적)을 단념한다. 물질적 부유함 그것 자체는 반드시 의미를 생성하거나 정서적 부유함으로 이어지지는 않는다.
해설 돈은 목적에 이르는 수단일 뿐인데 우리가 수단과 목적을 혼동하여 돈(수단)을 얻기 위해 행복(목적)을 희생한다고 지적하고 있으므로 (A)happiness는 end(목적)를, (B)money는 means(수단)를 나타낸다.
- 16** **해석** 예술 작품은 그것이 독특하기 때문에 높이 평가되기는 하지만 대중적인 소비를 위해 복제될 수 있기 때문에 또한 높이 평가된다. 예를 들어, 반 고흐의 그림들은 포스터, 엽서, 커피잔, 그리고 티셔츠로 끊임없이 복제되어 왔다. 따라서 원작의 가치는 그것의 독특함뿐만 아니라 그것이 복제품이 만들어지는 원천인 것에서도 비롯된다.
해설 예술 작품의 가치는 원작의 독특함과 복제를 위한 역할에서 비롯되므로 '독특함과 복제를 위한 역할'이 가장 적절하다.
- 17** **해석** 더 자주, 전체 서식지는 완전히 사라지는 것이 아니라 대신 오직 작은 부분들만 남을 때까지 점진적으로 감소한다. 서식지의 작은 부분 외에 모든 서식지가 사라지면 특히 피해가 크데, 이는 그 지역의 종들을 많이 제거할 뿐만 아니라 생존이 광대한 면적에 달린 종들에게도 위협이 되기 때문이다.
해설 서식지의 손실은 생태계를 파편화시켜서 종의 멸종을 유발할 수 있다는 내용으므로, 빈칸 (A)에는 fragment(산산이 부서다), (B)에는 extinction(멸종)이 들어가는 것이 가장 적절하다.
- 18** **해석** 톨스토이는 진정으로 자신의 자부심을 표현하는 예술가가 우리에게 그 감정을 전해 줄 것이라고 확신하는데 우리가 전염병을 피할 수 없는 것과 마찬가지로 그 영향에서 벗어날 수 없기 때문이다. 하지만 사실은 예술의 영향은 그다지 확실하거나 직접적이지 않다. 사람들은 예술에 대한 반응의 강도와 그 반응이 구체화되는 형태에서 모두 매우 다양하다.
해설 예술에 대한 사람들의 실제 반응들의 정도와 형태는 상당히 다르다는 내용으므로 빈칸에는 differ(다르다)가 들어가는 것이 가장 적절하다.
- 19** **해석** 우리는 부모님이 돌아가셔서 다시는 부모님을 보지 못할 때가 되어야만 부모님과 우리가 불가분의 관계인 것을 깨닫는다. 사실상, 우리는 평생토록 우리 자신을 부모님과 분리하지 못해 왔다. 그 그늘(부모님의 영향)은 아직 그곳에 있지만, 그것은 한 번도 정말로 빛을 완전히 가로막은 적은 없었다.
해설 앞 문장에서 shadow는 부모님의 영향력을, light는 긍정적인 요소를 의미하므로, 밑줄 친 부분이 의미하는 바로는 '부모님의 영향은 한 번도 우리의 삶을 방해한 적이 없다.'가 가장 적절하다.
- 20** **해석** 컴퓨터가 동일한 지리적 혹은 환경적 요소들을 관리하는 데 있어 인간보다 더 예민하며 정확한 일은 좀처럼 없다. 로봇도 문제가 발생할 때 인간처럼 해결할 수 있는 능력을 갖추고 있지 않으며, 자주 도움이 되지 않거나 관련이 없는 자료들을 수집하기도 한다. 반면에 인간은 무엇을 더 탐험할지와 무엇을 무시할지에 대한 순간적인 결정을 내릴 수 있다.
해설 밑줄 친 '지리적 혹은 환경적 요소들'은 뒤 문장의 problems(문제)를 가리키므로 밑줄 친 부분이 의미하는 바로는 '새롭고 예상치 못한 상황'이 가장 적절하다.
- 21** **해석** 단지 약간의 증거만으로 결론에 도달하는 것보다 훨씬 더 나쁜 것은 아무 증거도 없이 결론에 도달하는 오류이다. 때때로 사람들은 독립된 사건을 인과 관계로 오해하기도 한다. 그들은 B 이전에 A가 발생한 것을 봐서 A가 B를 일으켰다고 잘못 생각한다. 이것이 논리학에서 인과 오류("이것 이후에 일어났으므로 이것 때문이다")로 알려진 오류이다.
해설 인과 오류는 어떤 사건이 또 다른 사건보다 앞서 일어났기 때문에 첫 번째 사건이 두 번째 사건을 일으켰음에 틀림없다고 가정할 때 발생한다는 내용으므로 빈칸에는 preceded(먼저 일어났다)가 들어가는 것이 가장 적절하다.
- 22** **해석** 우리가 하는 것과 똑같은 일을 하는 것을 좋아하는 사람을 알게 되면, 그러면 우리는 사이 좋게 지내고 행복할 것이다. 하지만 똑같은 일을 하는 것을 좋아하지만 사이 좋게 지내지 않는 사람들도 있다. 확실히, 조화로운 관계를 만들어 내는 데는 공통의 관심사만으로는 충분하지 않다.
해설 밑줄 친 the same things we do는 '우리가 하는 것과 똑같은 일'을 뜻하므로 밑줄 친 부분이 의미하는 바로는 a common interest(공통의 관심사)가 적절하다.
- 23** **해석** 어떤 사람들은 삶에 의도적인 변화를 거의 주지 않는다. 하지만 연구와 현실 둘 다 보여 주듯이, 다른 많은 사람들은 진짜 중요한 변화를 준다. 이러한 두 집단의 사람들 사이의 차이는 삶의 변화에 대한 그들의 시각에 있다.
해설 삶의 변화에 대한 시각이 두 집단의 사람들 사이의 차이를 만든다고 했으므로 '삶의 변화에 대한 관점 차이'가 가장 적절하다.
- 24** **해석** 어떤 사람이 과학자라면 그 사람은 과학 분야에서 위대한 업적을 세울 수 있다. 시인이라면 시를 쉽게 쓸 것이다. 어떤 사람이 아무리 자질이 있더라도, 집중력이 없다면 그 사람은 자신의 자질을 최대로 사용할 수 없을 것이다. 도저히 그 사람을 능력 있는 사람이라고 부를 수 없다.
해설 자질이 있더라도 집중력이 없으면 그 자질을 최대로 사용할 수 없다고 했으므로 빈칸에는 concentration(집중력)이 들어가는 것이 적절하다.

01

(1) Homeostasis[homeostasis]

(2) ③

p.080

소재

생물의 항상성

요약

생물체는 항상성을 통해 다양한 수준에서 균형과 안정을 유지하려는 본질적인 특성을 가지고 있다.

주제

생물체의 자연적 균형 유지 능력과 그 보편성

요지

안정된 상태를 유지하려는 경향은 모든 수준에서 작동

¹ Living things naturally return to a state of balance.

² When we are disturbed by forces acting on us, our inner machinery kicks in and returns us to a balanced state of equilibrium.

³ Homeostasis is the word we use to describe the ability of an organism to maintain internal equilibrium by adjusting its physiological processes.

⁴ Most of the systems in animal and human physiology are controlled by homeostasis.

⁵ We don't like to be off balance.

⁶ We tend to keep things in a stable condition.

⁷ This system operates at all levels.

⁸ Our blood stays the same temperature.

⁹ Except for extraordinary exceptions, when people find ways to intervene using methods more powerful than our tendency to equilibrium, our habits, behaviors, thoughts, and our quality of life stay pretty much the same too.

해석

¹ 생물은 자연스럽게 균형 상태로 돌아간다.

² 우리에게 작용하는 영향으로 우리가 방해 받을 때, 우리의 내부 기계 장치가 작동하여 우리를 평형이라는 균형이 잡힌 상태로 되돌린다.

³ '항상성'이란 생물의 생리 과정들을 조절하여 내적인 평형 상태를 유지하는 생물의 능력을 설명하기 위해 우리가 사용하는 말이다.

⁴ 동물과 사람의 생리 기능의 체계 대부분은 항상성으로 관리된다.

⁵ 우리는 균형이 무너지는 것을 좋아하지 않는다.

⁶ 우리는 상황을 안정된 상태로 유지하는 경향이 있다.

⁷ 이러한 체계는 모든 수준에서 작동한다.

⁸ 우리의 혈액은 동일한 온도를 유지한다.

⁹ 평형에 대한 우리의 경향보다도 더 강력한 방법들을 사용하여 간섭할 수 있는 방법들을 사람들이 알아내는 특별한 예외적 상황을 제외하고는, 우리의 습관, 행동, 사상, 그리고 삶의 질은 상당히 동일한 상태를 유지한다.

해설

(1) 밑줄 친 '상황을 안정된 상태로 유지하다'는 생리적인 과정들을 조절함으로써 내적인 평형 상태를 유지하기 위한 생명체의 능력을 묘사하기 위해서 사용하는 단어인 Homeostasis(항상성)를 의미한다.

(2) 평형 상태를 유지하고 균형 상태로 돌아가려는 생물체의 경향에 관한 글이므로, 글의 주제로는 ③ '평형 상태를 유지하려는 생물체의 일반적인 경향'이 가장 적절하다.

- ① 정신적 평형 상태를 위해 필요한 신체적 균형
- ② 삶의 질을 향상시키는 내적 기제
- ④ 동물과 인간 생리 기능에 있어서의 중대한 차이
- ⑤ 습관적인 행동에서 비롯되는 생물학적 과정

(1) To overcome disadvantages of their size, small animals have developed useful weapons such as poison to protect themselves in the wild.

(2) ②

소재

도보 여행자들에게 더 위협적인 소형 동물들

요약

덩치가 작은 동물은 자신을 보호하기 위해 치명적인 무기가 있기 때문에, 도보 여행자들은 덩치가 큰 동물보다 작은 동물을 조심해야 한다.

주제

작은 동물의 예상 외 위험성

요지

도보 여행자들은 위험한 작은 동물을 조심해야 함

¹ Large animals are actually less dangerous to hikers than smaller ones.

² Common sense tells us that we should avoid tigers, bears, and other large threatening animals.

³ But smaller animals are actually more threatening than bigger animals.

⁴ To overcome disadvantages of their size, small animals have developed useful weapons such as poison to protect themselves in the wild.

⁵ Each year, only a few people are attacked by tigers or bears, and most of these incidents are caused by the people themselves.

⁶ However, more people are killed by bites from small poisonous snakes than by these large animals.

⁷ Even more people lose their lives from allergic reactions to common bee stings.

⁸ For these reasons, hikers should be careful about small dangerous creatures.

해석

- 1 덩치가 큰 동물들은 더 작은 동물들보다 도보 여행자들에게 사실상 덜 위험하다.
- 2 상식적으로 생각해 보면 우리는 호랑이, 곰, 그리고 여러 덩치가 큰 위협적인 동물들을 피해야 한다.
- 3 그러나 덩치가 더 작은 동물들은 더 큰 동물들보다 실제로 더 위협적이다.
- 4 몸집의 불리한 조건을 극복하기 위해, 작은 동물들은 야생에서 자신을 보호할 독과 같은 유용한 무기를 개발했다.
- 5 매년, 극소수의 사람들만이 호랑이나 곰에게 공격받으며, 이러한 사건 대부분은 사람들 자신에 의해 야기된다.
- 6 하지만, 더 많은 사람들이 이러한 덩치가 큰 동물들보다는 작은 독사에게 물려서 죽는다.
- 7 심지어 더 많은 사람들이 흔한 벌침에 대한 알레르기 반응으로 목숨을 잃는다.
- 8 이러한 이유로, 도보 여행자들은 위험한 작은 동물들에 대해서 조심해야 한다.

해설

- (1) 작은 동물이 더 위험한 이유는 자신의 몸집의 불리한 점을 극복하기 위해 야생에서 스스로를 보호할 유용한 무기를 개발해 왔기 때문이므로, 네 번째 문장(To overcome disadvantages of their size, ~ to protect themselves in the wild.)이 대답으로 적절하다.
- (2) 덩치가 작은 동물은 생존을 위해 독과 같은 치명적인 무기를 개발해 왔기 때문에 덩치가 큰 동물보다 도보 여행자에게 실제로 더 위험할 수 있다는 내용의 글이므로, 글의 제목으로는 ② '작은 동물을 조심하라!'가 가장 적절하다.
 - ① 알레르기를 다루는 방법
 - ③ 동물: 인간의 진정한 친구
 - ④ 동물이 인간의 마을을 공격하고 있다!
 - ⑤ 야생 동물은 왜 멸종 위험에 처해 있는가?

소재

정부의 경제 및 예술 정책

요약

예술에서 우수함을 이루기 위해 정부는 공연 예술에 재정적인 지원을 해 줄 필요가 있다.

주제

공연 예술 지원의 필요성

요지

공연 예술에 대한 정부의 재정적 지원의 필요

¹ This government has emphasized excellence in business.

² It recognizes that the economy must remain strong and is willing to provide whatever is needed in order to achieve this excellence.

³ However, it hasn't fully recognized the importance of the arts, especially the performing arts.

⁴ The performing arts also desire excellence, but in order to achieve it, they need financial help.

⁵ Without the government's support, the performing arts cannot survive.

⁶ This will affect other areas of culture, including film.

⁷ If the government doesn't support the performing arts, this country will lose much of the heart and soul of its people.

해설

¹ 우리 정부는 기업의 우수성을 강조해 왔다.

² 정부는 경제가 강력한 상태로 있어야 한다는 것을 인식하여 이러한 우수성을 성취하기 위해 필요로 하는 무엇이든지 기꺼이 제공하고 있다.

³ 하지만 정부는 예술의 중요성, 특히 공연 예술의 중요성을 충분히 인식하지는 못해 왔다.

⁴ 공연 예술 또한 우수성을 희망하지만, 그것을 이루기 위해서 공연 예술은 재정적 도움이 필요하다.

⁵ 정부의 지원 없이는, 공연 예술은 생존할 수 없다.

⁶ 이런 상황은 영화를 포함한 문화의 다른 영역들에게 영향을 미칠 것이다.

⁷ 정부가 공연 예술을 지원하지 않는다면, 우리나라는 국민들의 마음과 영혼의 많은 부분을 잃게 될 것이다.

해설

(1) 국민의 정신과 영혼은 예술적 자부심, 문화적 정체성, 민족에 대한 소속감 등 정신적인 것을 의미하므로, 빈칸에는 ① ‘독특한 문화적 정체성을 상실하다’가 들어가는 것이 가장 적절하다. 우리나라는 독특한 문화적 정체성을 상실할지도 모르며, 이는 국민 사이에 자부심과 소속감의 상실로 이어질 수 있다.

② 세계 시장에서 경쟁에 뒤처지다

③ 창의력을 발휘하지 못하다

④ 국가적 단결이 약화되다

⑤ 현대 오락을 유지하는 데 어려움을 겪다

(2) However 이하에 필자의 주장이 드러나 있는데, 정부가 예술의 중요성을 충분히 인식하지 못해 예술에 재정적인 도움을 제공하지 않고 있는 현실을 비판하면서 공연 예술에 대한 정부의 재정적 지원을 촉구하고 있는 내용이므로, 필자의 주장으로는 ④가 가장 적절하다.

소재

사회적 관계의 양면성

요약

사회적 관계를 구축하기 위해서 우리는 다른 사람들과 경쟁하는 동시에 협력하기도 한다.

주제

협력과 경쟁의 공존

요지

사회적 관계 구축을 위해 협력하는 동시에 경쟁하기도 함

¹ Social connections are so essential for our survival and well-being that we not only cooperate with others to build relationships, we also compete with others for friends.

² And often we do both at the same time.

³ Take gossip.

⁴ Through gossip, we bond with our friends, sharing interesting details.

⁵ But at the same time, we are creating potential enemies in the targets of our gossip.

⁶ Or consider rival holiday parties where people compete to see who will attend their party.

⁷ We can even see this tension in social media as people compete for the most friends and followers.

⁸ At the same time, competitive exclusion can also generate cooperation.

⁹ High school social clubs and country clubs use this formula to great effect: It is through selective inclusion and exclusion that they produce loyalty and lasting social bonds.

해석

¹ 사회적 관계는 우리의 생존과 안녕을 위해 매우 필수적이어서 우리는 관계를 구축하기 위해 다른 사람들과 협력할 뿐만 아니라, 친구를 얻기 위해 다른 사람들과 경쟁하기도 한다.

² 그리고 자주 우리는 동시에 두 가지 모두를 한다.

³ 소문을 생각해 보자.

⁴ 소문을 통해 우리는 흥미로운 세부 사항을 공유하면서 친구들과 유대를 형성한다.

⁵ 그러나 동시에 우리는 소문의 대상들 중에서 잠재적인 적을 만들어 낸다.

⁶ 또는 누가 '자신들의' 파티에 참석할 것인지를 알아보기 위해 겨루는 경쟁 관계의 휴일 파티를 생각해 보라.

⁷ 우리는 심지어 소셜 미디어에서도 사람들이 가장 많은 친구들과 팔로워들을 얻기 위해 경쟁할 때 이러한 긴장감을 볼 수 있다.

⁸ 동시에 경쟁적 배제는 또한 협력도 만들어 낼 수 있다.

⁹ 고등학교 친목 동아리와 컨트리 클럽은 이러한 공식을 사용하여 큰 효과를 발휘한다. 즉, 그들이 충성과 지속적인 사회적 유대를 형성하는 것은 선택적인 포함과 배제를 통해서이다.

해설

(1) 마지막 문장의 사회적 유대를 형성하는 것은 선택적 포함과 배제를 통해서라는 내용은 글의 핵심인 밑줄 친 부분의 내용을 바꿔서 표현한 것이므로, selective inclusion and exclusion이 적절하다.

(2) 사회적 관계를 형성하기 위해 경쟁하면서 동시에 협력한다는 주장을 뒷받침하는 예로 소문을 통한 유대를 형성하기 위해 잠재적인 적을 (A)만들어 내며, 소셜 미디어에서 친구들과 팔로워들을 얻기 위한 경쟁 속에서의 (B)긴장감을 들고 있다. 따라서 경쟁적 배제는 또한 협력을 (C)만들어 낸다는 내용으로 이어지는 것이 자연스럽다.

핵심 구문
point A

p.092~093

핵심 구문
point A

p.094~095

구문 적용 맥락 파악 ①

01 ㉸ 02 ㉸ 03 ㉸ 04 ㉸ 05 ㉸ 06 ㉸ 07 ㉸ 08 ㉸

- 01** **해석** 철학 분야 내에서 논리는 사례와 실제적인 문제 해결을 통해서 학습되어야 한다. 어느 정도의 시간과 노력을 투자한 후에야 학생은 이러한 사고 방식의 중심 내용과 관련성을 이해할 수 있게 해 주는 통찰력과 직관력을 발달시키기 시작한다.
의미 관계 추론 논리가 사례와 문제 해결을 통해 학습되어야 한다는 점을 강조하며, 학생이 통찰력과 직관력을 발전시키는 과정을 설명한다. 이는 철학적 사고의 중요성을 부각시킨다.
- 02** **해석** 우리 모두가 인간으로서 가지고 있는 가장 큰 두려움은 외로움에 대한 두려움이다. 이러한 근본적인 두려움의 결과로, 우리는 (인간) 관계와 사업 그리고 생활에서 거부당할까 봐 걱정한다.
의미 관계 추론 인간 존재의 본질적인 두려움을 언급하며, 이로 인해 생기는 불안감을 설명한다. 이는 외로움과 인간 관계의 관계를 조명하게 만든다.
- 03** **해석** 모든 사람들과 마찬가지로 과학자들은 특정한 문화 속에서 성장하고 역사 속에서 자신의 시대, 장소와 연결된 특정한 가치를 받아들인다. 이러한 가치들은 흔히 특정 사회의 사람들이 공유하고 있는 일반적인 편견을 나타낼 수도 있다.
의미 관계 추론 과학자들의 가치 형성을 문화적 맥락과 역사적 배경과 연관 지어 설명하며, 이로 인해 형성되는 편견의 가능성을 제시한다. 이는 과학과 사회적 가치 간의 관계를 명확히 한다.
- 04** **해석** 상업용 항공 운수 사업의 변화하는 추세 때문에 저렴한, 즉 저가 항공사들의 수가 끊임없이 증가하고 있다. 몇몇 서비스를 폐지함으로써, 저가 항공사들은 (항공 운송 비용을) 저렴하게 유지할 수 있다.
의미 관계 추론 저가 항공사들이 증가하는 배경을 설명하며, 그들이 서비스 폐지를 통해 비용을 절감하는 전략을 제시한다. 이는 항공 산업의 변화와 경제성 간의 관계를 드러낸다.
- 05** **해석** 소설이나 단편 소설 혹은 희곡과는 달리, 영화는 연구하기가 수월하지 않다. 그것은 인쇄된 용지 위에 효과적으로 고정될 수 없기 때문이다. 따라서 대부분의 영화 대본들은 읽기 위해서가 아니라 오히려 기억되기 위해서 출판된다.
의미 관계 추론 영화 연구의 어려움을 강조하며, 영화 대본의 출판 목적이 읽기가 아니라 기억에 있음을 설명한다. 이는 영화와 문학 간의 차이를 부각시킨다.
- 06** **해석** 우리의 예상과는 반대로, 자신들의 서식지인 숲의 상실에도 불구하고 흰꼬리사슴의 개체 수는 증가해 왔다. 흰꼬리사슴은 인접한 지역에서 사람들과 함께 생활하는 것에 매우 잘 적응해 왔다.
의미 관계 추론 서식지 상실에도 불구하고 흰꼬리사슴이 개체 수를 늘리고 있다는 점을 강조하며, 그것들의 적응 능력을 설명한다. 이는 환경 변화와 동물의 적응 간의 관계를 나타낸다.
- 07** **해석** 쇼핑객들은 자신을 위한 더 많은 시간을 원하고 이를 얻는 한 가지 방법은 쇼핑을 하는 데 시간을 더 적게 쓰는 것이다. 소비자의 행동에 대한 이러한 변화 때문에, 상점 주인들은 매장 디자인을 바꿔서 쇼핑과 고객 서비스를 더 수월하게 만들고 있다.
의미 관계 추론 소비자의 시간 절약 욕구를 언급하며, 매장의 디자인 변화가 이러한 욕구를 충족시키기 위한 노력임을 설명한다. 이는 소비자 행동과 상점 운영 간의 관계를 드러낸다.
- 08** **해석** 미국 소아과학회에 따르면, 질병을 유발하는 많은 세균들은 발열로 인한 고열에서는 번식할 수 없으며, 발열은 또한 아이의 면역 체계를 자극한다. 따라서 발열은 아이의 몸이 감염과 싸우도록 도와주며 실제로 감기나 독감의 지속 시간과 괴로움을 줄일 수도 있다.
의미 관계 추론 발열이 아이의 면역 체계에 미치는 긍정적인 영향을 설명하며, 발열의 역할을 강조한다. 이는 건강과 면역 간의 관계를 부각시키는 데 기여한다.

구문 적용 맥락 파악 ②

- 01** (1) 그리고 나면 그 상황에 대한 여러분의 지식을 토대로 여러분은 그 문제를 평가하고 그것을 해결할 수 있는 최선의 방법을 생각해 낼 수 있다.
(2) evaluate the problem
- 02** (1) 눈과 사진기 둘 다 외부 세계에서 오는 광선을 한 상에 집중시키는 렌즈가 있으며, 둘 다 해당 상의 초점과 밝기를 조절하는 수단이 있다.
(2) image formation
- 03** (1) 오래된 노래의 단편처럼 웃은 소중하게 간직한 기억과 가슴 아픈 기억 둘 다 불러일으킬 수 있다.
(2) attachments
- 04** (1) 그들의 노력 덕분에, 이제 더 많은 한국인이 자신들의 소중한 야생 식물의 온전한 가치를 이해하고 있다.
(2) understanding

핵심 구문
point B

p.098~099

- 01** ... 문제 해결을 위해 감정을 초월한 객관적 접근이 필요함을 강조한다. 기존 정보와 새로운 관찰에 의한 정보의 통합이 중요하며, 이는 문제에 대한 포괄적 이해를 가능하게 한다. 이러한 기반 위에서 문제를 평가하고 최적의 해결책을 도출할 수 있다. 이는 체계적이고 논리적인 문제 해결 과정의 핵심을 보여 준다.
- 해설** (2) 문제 해결 과정을 설명하며 감정을 넘어 기존 정보와 새로운 관찰에 의한 정보를 결합해야 한다고 말한다. 그 다음 상황 이해를 바탕으로 문제를 평가하고 최선의 해결책을 찾아야 한다고 설명한다. 따라서 밑줄 친 look beyond your feelings는 evaluate the problem를 의미하고, 객관적으로 상황을 파악해야 함을 나타낸다.
- 02** ... 눈과 사진기의 구조적 유사성을 물리학적 관점에서 비교한다. 둘 다 상 형성 과정에서 유사한 원리를 공유하며, 렌즈로 외부 광선을 모아 상을 형성하고 초점과 밝기 조절 장치를 갖추고 있음을 강조한다. 이는 생물학적 시각계와 인공 이미지 형성 기술의 연관성을 보여 주고, 자연 원리의 기술 적용을 암시한다.
- 해설** (2) 눈과 사진기의 유사점을 설명하며 둘이 오직 상 형성의 물리학적 측면에서만 공통점이 있다고 했으므로 빈칸에는 image formation(상 형성)이 들어가는 것이 적절하다.
- 03** ... 물질주의를 거부하는 사람들조차 특정 옷에 애착을 느끼는 현상을 언급하며 이는 옷이 단순한 물건 이상의 의미를 지니고 개인의 기억과 감정을 연결하는 매개체 역할을 한다고 강조한다. 옷이 좋은 추억과 아픈 기억 모두를 불러일으킬 수 있음을 보여 주며, 애착이 감정적이고 심리적 연결에 기인함을 시사한다.
- 해설** (2) 옷에 대한 사람들의 애착을 설명하며 옷이 오래된 노래의 단편처럼 소중한 기억과 고통스러운 기억을 모두 불러일으킬 수 있다고 했으므로 빈칸에는 attachments(애착)가 들어가는 것이 적절하다.
- 04** ... 식물 종의 중요성을 교육하고 야생 식물을 보존하려고 노력한다. 그 결과, 더 많은 한국인이 야생 식물의 진정한 가치를 인식하게 되었다. 이는 환경 의식 향상과 생태계 보존에 대한 이해 증진을 시사한다.
- 해설** (2) 한국인들이 야생 식물의 가치를 인식하게 된 과정을 설명하고 있다. 대중 교육과 보존 노력을 통해 더 많은 한국인들이 야생 식물의 가치를 이해하게 되었다고 했으므로 빈칸에는 understanding(이해)이 들어가는 것이 적절하다.

구문 적용 맥락 파악 1

01 ① 02 ㉠ 03 ㉡ 04 ㉢ 05 ㉣ 06 ㉤ 07 ㉥ 08 ㉦

- 01** **해설** 우리의 몸을 쉬게 함으로써, 우리는 우리 자신을 건강한 신체 상태로 유지한다. 우리 몸이 우리를 치료해 나갈 수 있도록 꽤 많은 질병들은 우리를 즐겁게 한다.
- 의미 관계 추론** 신체를 쉬게 하는 것이 건강 유지에 중요하다는 주장을 제시하며, 질병이 졸음을 유도하는 이유를 설명한다. 이는 몸의 자연 치유 과정과 휴식의 필요성을 연결하는 관계를 형성한다.
- 02** **해설** Smith 씨가 생각하고 있을지도 모르는 것과는 달리, 음악과 공연 예술에서 컴퓨터의 역할은 상당했다. 컴퓨터 기술은 작품이 공연되고 방송되며 경험되는 방식을 개선할 수 있다.
- 의미 관계 추론** 컴퓨터의 역할이 음악과 공연 예술에서 중요하다는 점을 강조하며, 기술이 예술 작품의 공연 및 경험 방식을 개선할 수 있다는 구체적인 사례를 제시한다. 이는 전통적인 관념과 기술 발전의 관계를 형성한다.
- 03** **해설** 군비 확장 경쟁을 통해서 안보를 이룬다는 생각은 잘못된 신념이다. 대량 파괴 수단을 통해서 안보를 추구하는 대신에, 너무 늦기 전에 우리는 세계적인 이해와 협력을 통해서 안보를 이루어야 한다.
- 의미 관계 추론** 군비 확장이 안보를 강화한다는 주장을 반박하며, 협력과 이해를 통한 새로운 접근 방식을 제안한다. 이는 문제 인식과 해결책 제시의 관계를 형성하며, 평화적 방법의 중요성을 강조한다.
- 04** **해설** 세계의 식량 공급은 최대 산출량을 위해 개발된 품종의 줄어든고 있는 목록에 상당히 의존해 왔다. 간단히 말하면 오늘날 우리는 생산하는 식량의 양을 증가시키는 것에 중점을 둔 상태에서 우리는 뜻하지 않게 미래 식량 부족의 위험에 처하게 되었다.
- 의미 관계 추론** 식량 공급의 불안정성을 지적하며, 품종 다양성의 감소가 미래 식량 부족으로 이어질 수 있다는 우려를 나타낸다. 이는 현재의 생산 중지와 미래의 위험 간의 상관관계를 형성한다.
- 05** **해설** 우리의 정체성을 찾아서, 우리는 달고 싶은 사람들과 유대를 맺거나 사회 집단을 형성한다. 유대를 외면화하는 방법으로, 우리는 같은 종류의 음악을 듣고, 음악은 개인과 집단의 정체성, 그리고 차별성의 표시가 된다.
- 의미 관계 추론** 정체성을 찾기 위한 사회적 유대 형성을 설명하며, 음악이 그 유대의 외적 표현이자 정체성을 나타내는 수단이 됨을 강조한다. 이는 개인의 정체성과 집단의 관계를 형성한다.
- 06** **해설** 습관 앞에서 의지가 얼마나 약한지에 관한 모든 이야기에 불구하고, 대부분의 경우에 심지어 우리의 강한 습관조차도 실제로 우리의 의지를 따른다는 것은 강조할 만한 가치가 있다. 게다가 우리는 의지를 인식하지 않은 채 습관을 행하고, 그런 순간조차도 습관은 여전히 우리의 본래 의지와 함께 작용한다.
- 의미 관계 추론** 습관이 의지와 어떻게 상호 작용하는지를 설명하며, 의지가 약하더라도 습관이 의지를 따를 수 있음을 강조한다. 이는 습관과 의지 간의 복잡한 관계를 보여 준다.
- 07** **해설** 문화적 행동의 뚜렷한 특성은 그것이 한 세대로부터 다음 세대로 전승되는 방식에 있다. Mendel의 유전 법칙의 과정에 의해서 유전되는 대신에, 그것은 모방에 의해서 '계승'된다.
- 의미 관계 추론** 문화적 행동의 전승 방식이 유전이 아닌 모방이라는 점을 강조하며, 문화의 전통과 전달 방식의 차이를 설명한다. 이는 문제 제기과 새로운 접근법 제시의 관계를 형성한다.
- 08** **해설** 감정은 우리의 진화의 역사에서 중요한 역할을 했으며 우리가 생존하도록 도움을 주었다. 예를 들어, 곰팡이가 핀 음식이 나왔을 때 누군가의 얼굴에 드러난 역겨움을 보면 우리는 위험한 것을 먹는 것을 피할 수 있었다.
- 의미 관계 추론** 감정이 진화적 생존에 기여한 방식과 그 구체적인 예를 제시하며, 감정의 기능성을 강조한다. 이는 감정과 생존의 상관관계를 형성하며, 진화적 관점에서 감정의 중요성을 드러낸다.

핵심 구문
point B

p.100~101

구문 적용 맥락 파악 2

- 01 (1) 신뢰를 기반으로 하는 공동체, 즉 선생과 학생 그리고 부모가 서로에 대한 존경을 표하는 곳에서 학생들은 안전하게 느끼고 자신감을 발달시킨다.
(2) self-confidence
- 02 (1) 인간은 인공 지능과 경쟁하는 대신에, 그들은 인공 지능을 정비하고 이용하는 것에 집중할 수 있다.
(2) (A) new / (B) traditional
- 03 (1) 몇 가지 간단한 질문을 하는 것으로 우리는 사람들에게 자신에게 설명하거나 그들이 처음부터 다시 시작해야 한다는 것을 인정할 기회를 줄 수 있다.
(2) Asking simple questions
- 04 (1) 당신이 스스로를 진정으로 소중하게 느끼면, 건강하고 긍정적인 자아상이 채워진다.
(2) unique attributes

- 01 **☞** 성공적인 학교 운영에서 교사, 학생, 부모 간의 관계의 중요성을 강조한다. 신뢰, 개방성, 상호 존중을 바탕으로 한 관계가 학생들에게 안전감과 자신감을 제공하며, 이는 학교가 전인적 성장을 지원하는 공동체 역할을 해야 함을 시사한다.
해설 (2) 성공적인 학교는 학생들이 안정감을 느끼고 자신감을 발달시킬 수 있게 한다고 했으므로 빈칸에는 self-confidence(자신감)가 들어가는 것이 적절하다.
- 02 **☞** 기술 발전으로 전통적 일자리의 상실이 예상되지만 새로운 일자리도 창출될 것이라 설명한다. 새 일자리는 인공 지능 정비와 이용에 집중되며, 인간은 인공 지능과 직접 경쟁하기보다 시스템 관리와 인터페이스 설계 등을 담당할 것이라고 언급한다. 미래 직업 시장에서 인간과 인공 지능의 협력적 관계가 중요해질 것이라는 전망을 제시한다.
해설 (2) 많은 전통적 일자리가 사라지지만 새로운 인간의 일자리 창출로 부분적으로 상쇄될 것이라고 하며 인간이 인공 지능과 경쟁하는 대신 인공 지능을 정비하고 이용하는 데 집중할 수 있다고 설명했으므로 빈칸 (A)에는 new(새로운)가, (B)에는 traditional(전통적인)이 들어가는 것이 적절하다.
- 03 **☞** 타인의 오류를 인식하게 하는 효과적인 방법은 그들이 스스로 깨닫도록 유도하는 것이다. 간단한 질문을 통해 상대방에게 입장 설명이나 재고의 기회를 제공하면, 존중적이고 건설적인 대화가 가능하다.
해설 (2) 타인이 자신의 잘못을 깨닫게 하는 효과적인 방법에 대해 설명하고 있다. 상대방이 스스로 깨닫게 하는 것이 좋으며, 간단한 질문을 통해 이를 유도할 수 있다고 했으므로 빈칸에는 Asking simple questions(간단한 질문하기)이 들어가는 것이 적절하다.
- 04 **☞** 타인과의 비교 대신 자신의 고유한 특성에 집중할 것을 권장한다. 독특한 특성에 주목하면 진정한 자기 가치를 발견하고 건강한 자아상을 형성할 수 있으며, 이는 정신적 건강과 삶의 만족도 향상에 기여할 수 있음을 시사한다.
해설 (2) 긍정적인 자아상 형성에 대해 설명하며 다른 사람과 비교하기보다는 자신의 고유한 특성에 집중하고 내재적 가치를 인정하는 것이 중요하다고 강조했으므로, 빈칸에는 unique attributes(고유한 특성)가 들어가는 것이 적절하다.

stage 06 준동사구로 시작하는 문장

핵심 구문
point A

p.106~107

구문 적용 맥락 파악 1

01 e 02 a 03 g 04 b 05 d 06 f 07 h 08 c

- 01 **해석** 참다운 용기란 모든 사람 앞에서 할 수 있어야 하는 것을 목격되지 않는 상황에서 하는 것이다. 어떠한 경우에도 용기 있다는 것은 확고한 결단력을 요구한다. (어떠한 경우에도 용감하려면 확고한 결단력이 필요하다.)
의미 관계 추론 참된 용기의 본질을 정의하며, 목격되지 않는 상황에서의 행동이 진정한 용기임을 강조한다. 이는 용기와 결단력 간의 관계를 형성하며, 용기의 조건에 대한 통찰을 제공한다.
- 02 **해석** 우리가 유아였을 때, 우리는 언제 먹고 언제 멈춰야 할지를 본능적으로 알았다. 건강하고 균형 잡힌 음식과의 관계로 되돌아가려면 우리는 내부로 인식을 돌려 우리의 몸이 우리에게 늘 말하고 있는 것을 다시 듣는 것이 필요하다.
의미 관계 추론 유아기의 본능적인 식습관을 언급하며, 건강한 관계를 회복하기 위해 내면으로 인식을 돌리는 것이 필요함을 설명한다. 이는 본능과 자기 인식 간의 연결을 탐구하며, 건강한 생활을 위한 자기 반성을 촉진한다.
- 03 **해석** 기술이 우리가 살아가는 방식을 결정한다고 시사하는 것이 틀렸다는 것은 쉽게 보여 줄 수 있다. 기술은 우리가 여러 가지를 할 수 있도록 해 주지만, 우리에게 그렇게 하도록 강요하는 것은 아니다.
의미 관계 추론 기술의 역할을 설명하며, 기술이 선택의 자유를 제한하지 않음을 강조한다. 이는 기술과 인간의 자율성 간의 관계를 드러내며, 기술 사용의 의미를 새롭게 해석하는 계기를 마련한다.
- 04 **해석** 이해에서의 우리의 진보가 세계의 사회악을 제거하지 못해 왔다는 점에 실망하는 것은 타당한 견해이지만, 이것을 지식의 진보와 혼동하는 것은 불합리하다. 지식에는 특정한 사회적 혹은 도덕적 적용을 좌우하는 어떤 것도 내재되어 있지 않다.

핵심 구문
point A

p.108~109

의미 관계 추론 사회학과 지식 진보의 관계를 명확히 하며, 지식 자체가 사회적 변화에 기여하지 않음을 강조한다. 이는 이해와 지식의 관계를 구분하는 관계를 탐색하게 만든다.

05 **해석** 의사 결정을 할 때 자신의 본능(직감)을 따르는 것은 필요하지만 충분하지는 않다. 자신 내면의 목소리, 즉 직감을 따르면 여러분은 나중에 후회할 수도 있는 충동적인 결정을 내릴 수 있다.

의미 관계 추론 직감의 중요성을 인정하면서도, 그것만으로는 부족하다는 점을 부각한다. 이는 직감과 이성적 판단 간의 균형 필요성을 시사하며, 신중한 결정의 중요성을 일깨운다.

06 **해석** 매주 몇 분 시간을 내어 진심 어린 편지를 쓰는 것은 여러분에게 많은 것들을 해 준다. 이와 같은 짧은 편지를 쓰는 것은 여러분의 주의를 여러분의 삶에서 올바른 것에 집중하도록 할 뿐만 아니라, 그것을 받는 사람은 감동하고 고마워할 것이다.

의미 관계 추론 진심 어린 편지가 긍정적인 영향을 미친다는 주장을 하며, 수신자에게 감동을 주는 효과도 함께 설명한다. 이는 편지 쓰기 와 인간 관계의 향상 간의 상관관계를 제시한다.

07 **해석** TV 메시지를 처리하는 것은 인쇄된 페이지를 읽는 눈의 선행식 처리 과정이라기보다는 귀의 일괄 처리 과정과 훨씬 더 비슷하다. 사람들은 영상은 보이지만 소리가 들리지 않는 상황에서 언제나 더 큰 좌절감을 보고하곤 했다.

의미 관계 추론 TV 메시지 처리의 독특한 방식을 설명하며, 시각과 청각의 통합 처리 차이를 강조한다. 이는 대중 매체 소비와 감정적 반응 간의 관계를 드러내며, TV의 특성을 부각시킨다.

08 **해석** 만약 당신이 당신의 문제를 자기만 알고 숨겨둔다면, 그것은 실제로보다 상당히 더 나쁘게 보일 수 있다. 감정을 말로 옮겨서 그것을 큰 소리로 터놓고 말하면 보통 도움이 된다.

의미 관계 추론 문제를 숨기는 것이 부정적인 결과를 초래할 수 있음을 경고하며, 감정 표현의 중요성을 강조한다. 이는 내면의 문제와 외부 표현 간의 관계를 조명하며, 소통의 필요성을 강조한다.

구문 적용 맥락 파악 2

- 01** (1) 그렇게 하기 위해서, 그들은 자신이 그 회화에 어떤 것을 더해야 할지 그것을 그대로 두어야 할지를 결정해야 한다.
(2) original intent
- 02** (1) 위험을 감수한다는 것은 여러분이 언젠가 성공하리라는 것을 의미하지만 결코 위험을 감수하지 않는다는 것은 여러분은 결코 성공하지 못하리라는 것을 의미한다.
(2) To take risks
- 03** (1) 이것들이 스트레스를 줄 수도 있지만, 스트레스를 느끼는 것은 약점을 깨닫고 새로운 행동을 시험 삼아 해 보는 것의 자연스럽고 필수적인 부분이다.
(2) ②
- 04** (1) 사람들을 신뢰하고 그들에게 권한을 주면 여러분은 달성해야 할 일에 집중할 수 있게 된다.
(2) ③

01 **해설** 회화 복원가의 주요 목표는 화가의 원래 의도에 따라 작품을 회복시키는 것이다. 복원 과정에서 작품에 무언가를 추가할지 현재 상태를 유지할지 결정해야 하며, 이는 미술사 지식, 기술적 전문성, 예술적 감각을 요구하는 복잡한 작업이다.

해설 (2) 회화 복원가의 역할을 설명하며 복원가의 주요 임무는 화가의 원래 의도대로 그림을 되살리는 것이라고 했으므로 빈칸에는 original intent(본래 의도)가 들어가는 것이 적절하다.

02 **해설** 가치 있는 것을 얻기 위해서는 실패나 거절의 위험을 감수해야 한다. 위험을 감수하면 성공 가능성이 있지만, 위험을 피하면 성공 기회도 사라진다. 성장과 성공을 위해서는 불확실성을 받아들이고 도전해야 한다.

해설 (2) 가치 있는 성과를 얻기 위해서는 실패나 거절의 위험을 감수해야 한다는 점을 강조하고 있으므로 밑줄 친 This는 앞 문장에서 언급된 To take risks(위험을 감수하는 것)를 가리킨다. 이는 더 큰 보상을 얻기 위해 지불해야 하는 대가로 설명되고 있다.

03 **해설** 새로운 환경과 도전은 스트레스를 유발하지만, 이는 성장의 자연스럽고 필수적인 과정이다. 이러한 경험은 약점을 깨닫고 새로운 행동을 시도하게 하여 개인의 성장과 적응을 촉진한다.

해설 (2) 새로운 환경과 도전은 스트레스를 유발할 수 있지만, 이는 성장에 필요한 자연스러운 과정이라고 설명한다. 이러한 노력이 삶의 중요한 개선으로 이어진다고 강조하고 있으므로 빈칸에는 to change(변화하려는)가 들어가는 것이 가장 적절하다.

04 **해설** 직원들에게 자율성과 신뢰를 부여하면 업무 진행이 빨라진다. 이는 효율성 증가, 창의성 촉진, 직원 만족도 향상을 가져오며, 관리자가 중요한 일에 집중하게 하고 조직 성과를 향상시킨다. 자율성과 신뢰는 효과적인 업무 환경의 핵심 요소다.

해설 (2) 직원들이 자신의 판단력과 재능을 활용할 때 진행이 빠르게 이루어지므로 직원들을 신뢰하고 그들에게 권한을 부여하면 관리자가 핵심 업무에 집중할 수 있다고 강조하고 있으므로 제목으로는 Empowering Employees Through Trust(신뢰를 통해서 직원들에게 권한을 부여하기)가 적절하다.

핵심 구문
point B

p.112~113

구문 적용 맥락 파악 1

- 01 ㉠ 02 ㉡ 03 ㉢ 04 ㉣ 05 ㉤ 06 ㉥ 07 ㉦ 08 ㉧

**핵심 구문
point B**

p.114~115

- 01** **해석** 사과가 실패하는 한 가지 이유는 '가해자'와 '피해자'가 보통 사건을 다르게 보기 때문이다. 진심으로 사과하려면 우리는 우선 일어났던 일에 대해서 상대방이 실제로 어떻게 느끼는지에 주의 깊게 귀를 기울여야 한다.
의미 관계 추론 사과의 실패 원인을 '가해자'와 '피해자' 간의 인식 차이에서 찾고, 진정한 사과를 위해서는 상대방의 감정에 귀 기울이는 것이 필수적임을 강조한다. 이는 사과의 성패와 감정 이해의 관계를 형성하며, 의사소통의 중요성을 부각한다.
- 02** **해석** 아역 배우가 되려면, 여러분들은 어릴 때 시작해야 한다. 여러분들은 노래, 춤, 연기 수업과 같이 가능한 한 많은 수업을 받을 필요가 있다.
의미 관계 추론 아역 배우로 성장하기 위해 조기 시작의 중요성을 강조하며, 필요한 다양한 훈련과 경험이 필수적임을 설명한다. 이는 아역 배우와 성공의 조건 간의 관계를 형성하고, 훈련의 필요성을 뒷받침한다.
- 03** **해석** 개별 구성원들에게 창의적으로 생각하도록 권하는 집단은 번영하는 데 반하여 그렇지 않은 집단은 실패한다. 생산적이고 긍정적인 결과를 이루려면 집단의 지도자들은 이 교훈을 배우고 그것을 실행해야 한다.
의미 관계 추론 창의성을 장려하는 집단과 그렇지 않은 집단의 결과 차이를 설명하며, 긍정적인 성과를 위한 지도자의 역할을 강조한다. 이는 집단의 성과와 지도력의 관계를 설명하며, 창의성의 중요성을 강조한다.
- 04** **해석** 기억 속의 근심 없던 과거와 현재의 당면한 문제들을 비교하면서 성인은 고인이 현재에만 속한다고 생각한다. 그러므로 성인에게 어린 시절은 자유의 시기이다.
의미 관계 추론 과거와 현재의 비교를 통해 성인이 가지는 고인의 경향을 설명하고, 어린 시절의 자유로움을 강조한다. 이는 성인의 인식과 과거 경험 간의 관계를 형성하며, 시간에 따른 감정의 변화를 드러낸다.
- 05** **해석** 복잡한 환경 문제는 더 이상 개별 국가들에 의해서는 해결될 수 없다. 우리 후손들에게 안전하고 건강한 세상을 제공할 해답을 면밀히 생각하기 위해서, 전 세계의 국가들은 함께 행동해야 한다.
의미 관계 추론 환경 문제의 복잡성을 언급하며, 해결을 위해서는 국제적인 협력이 필요함을 강조한다. 이는 국가 간 협력의 중요성과 환경 문제의 본질적 관계를 형성하며, 집단적 행동의 필요성을 제안한다.
- 06** **해석** 우리가 우리의 감정에 대처할 수 없거나 그것들을 억눌러야 하는 상황에 직면하면, 우리는 그러한 감정을 나중에 다른 사람들에게 전이시킬 수도 있다. 자신의 감정을 이해할 적절한 시간을 가질 때, 여러분은 무고한 다른 사람들의 감정을 상하게 하거나 그들을 속상하게 하는 것을 완화시킬 수 있다.
의미 관계 추론 감정을 억누르거나 감정에 대처하지 못할 때 생기는 문제를 설명하며, 감정 이해의 중요성을 강조한다. 이는 감정 처리와 타인에 대한 영향 간의 관계를 형성하고, 건강한 감정 관리의 필요성을 강조한다.
- 07** **해석** 공감적 고통은 사람들이 자신의 행동이 다른 사람에게 피해를 끼쳤거나 고통을 줬다는 것을 깨달을 때 발생한다. 죄책감이 동기가 되어 사람들은 자신의 행동에 대해 보상을 하려는 경향이 있다.
의미 관계 추론 공감적 고통의 발생 원인을 설명하며, 죄책감이 행동 변화로 이어질 수 있음을 강조한다. 이는 감정 인식과 행동 변화 간의 관계를 형성하고, 공감의 중요성을 설명한다.
- 08** **해석** 일상적인 상호 작용에서조차 서로 완전하게 의사소통을 할 수 없다면, 우리에게 불확실함과 아마 어느 정도의 불신이 있을 것이다. 폭넓게 이해되고 명확히 표현된 언어는 상호 간의 신뢰에 큰 도움이 된다.
의미 관계 추론 의사소통의 한계를 언급하며, 불확실성과 불신의 가능성을 강조한다. 이는 효과적인 의사소통과 신뢰 형성 간의 관계를 형성하고, 명확한 표현의 필요성을 제안한다.

구문 적용 맥락 파악 2

- 01** (1) 사업에서 가능한 한 최선의 해결책, 전망 그리고 혁신을 이끌어 내려면 당신은 직원을 배치할 때 배경, 경험, 그리고 전문 지식을 조합하여 활용해야 한다.
(2) backgrounds, experiences, and expertise
- 02** (1) 다른 사람들은 자신의 삶을 사느라 너무 바빠서 그들을 지켜보고 있을 수 없다는 것을 깨달을 때 십 대의 행동은 변한다.
(2) ㉔
- 03** (1) 따라서 사람들이 하품할 때 그들은 본능적으로 혈류를 증가시켜서 낮은 온도의 공기를 흡입한다.
(2) cool
- 04** (1) 따라서 의사 결정자가 지식과 경험이 많을수록, 올바른 결정을 내릴 가능성은 더 많다.
(2) ㉑
- 01** **해설** 사업에서 창의성을 이끌어내는 구체적 방법에 대한 의문으로 이어지며 직원 배치 시 고려해야 할 실질적인 방법론을 모색한다.
해설 (2) 사업에서 다양성의 이점을 설명하며 다른 배경과 분야의 만남이 새로운 아이디어와 창의적 해결책을 낳는다고 설명한다. 최상의 결과를 위해 다양한 배경, 경험, 전문 지식을 가진 인력 활용이 필요하다고 강조했으므로 빈칸에는 backgrounds, experiences, and expertise가 들어가는 것이 적절하다.
- 02** **해설** 십 대의 남의 시선을 몹시 의식하는 경향에 대한 설명은 이 심리 상태가 행동에 미치는 영향에 대한 의문으로 자연스럽게 이어지며, 십 대의 행동을 내적 경험과 연결 지어 이해하고자 한다.
해설 (2) 십 대들의 의식과 행동 변화를 설명하며, 초기에는 모두가 자신을 주시한다고 믿어 극도로 의식하지만, 후에 타인은 자신의 삶에 바빠 그들을 주시할 여유가 없다는 것을 깨닫고 행동이 변한다고 했으므로 빈칸에는 interested in(에 관심이 있는)이 들어가는 것이 가장 적절하다.
- 03** **해설** 뇌의 온도와 기능 효율성 간의 관계에 대한 설명은 실제적인 뇌 냉각 방법 탐구로 이어진다. 이는 신경 생리학적 원리를 일상 건강 관리 전략으로 전환하려는 의도를 반영하며, 인지 기능 향상을 위한 구체적이고 실행 가능한 방법을 모색하려는 것이다.
해설 (2) 하품의 생리적 기능에 대한 설명이다. 뇌가 효율적으로 기능하려면 차가워야 하므로 하품은 혈류를 증가시켜 낮은 온도의 공기를 들여보내는 본능적 행동이라고 했다. 따라서 빈칸에는 cool(식하다)이 들어가는 것이 적절하다.

- 04 **해설** 의사 결정자들의 풍부한 지식과 경험에 대한 설명은 이러한 자산이 의사 결정에 미치는 영향 탐구로 이어진다. 이는 축적된 정보와 경험이 판단력 향상에 기여하는 체계를 이해하고, 효과적인 의사 결정의 핵심 요소를 더 깊이 분석하려는 의도를 반영한다.
- 해설** (2) 의사 결정자들은 많은 정보를 수집하고 저장하여 판단에 사용한다고 언급했으므로 빈칸에는 predict(예측하다)가 들어가는 것이 가장 적절한데, 이는 의사 결정자가 과거 정보를 바탕으로 미래를 예측한다는 핵심 내용을 나타낸다.

stage 07 부사절이나 명사절로 시작하는 문장

핵심 구문 point A
p.120~121

구문 적용 맥락 파악 1

- 01 ㉠ 02 ㉡ 03 ㉢ 04 ㉣ 05 ㉤ 06 ㉥ 07 ㉦ 08 ㉧

- 01 **해설** 생물의 다양성을 보존하는 데는 미학적이고 윤리적인 이유들이 있는 한편, 실용적인 고려 사항들 또한 있다. 우리는 식량, 의복, 주거, 산소, 토양 비옥도 등을 다른 많은 종들에게 의존한다.
의미 관계 추론 생물 다양성 보존의 실용적 측면에 대한 질문은 미학적, 윤리적 이유를 넘어선 실질적 이점을 탐구하려는 의도를 반영한다. 이는 생태계 보존의 다면적 가치를 이해하고, 보다 실용적인 관점에서 생물 다양성의 중요성을 조명하고자 하는 것이다.
- 02 **해설** 두 종이 정확히 똑같은 먹이를 먹는다면 둘 중 하나가 먹이를 잡는 것에 더 뛰어나기 마련이다. 어떤 것도 개입하지 않는다면 열등한 경쟁자는 밀리고 경쟁적으로 우수한 종이 우세해진다.
의미 관계 추론 동일한 먹이를 두고 경쟁하는 두 종의 능력 차이에 대한 질문은 생태계 내 종간 경쟁과 그 결과를 탐구하려는 의도를 나타낸다. 이는 자연 선택과 적응의 메커니즘을 구체적 상황에 적용하여 이해하고자 하는 것이다.
- 03 **해설** 내 아들이 내가 그가 하기를 바라는 일을 할 때마다 나는 그에게 거의 관심을 기울이지 않았지만 그가 그렇지 않을 때 나는 나쁜 아이를 기르고 싶지 않았기 때문에 그에게 많은 관심을 쏟았다! 나는 본의 아니게 그에게 내 관심을 끌기 위해 작은 과물이 되는 법을 가르치고 있었다.
의미 관계 추론 부모의 선별적 관심이 자녀의 행동에 미치는 영향에 대한 질문은 양육 방식과 아동 발달 간의 관계를 탐구하려는 의도를 반영한다. 이는 부모의 행동이 자녀의 행동 형성에 미치는 심리학적 영향을 이해하고자 하는 것이다.
- 04 **해설** 우리가 무엇을 쇼핑하든지 우리가 선택하는 것은 주로 하나의 상표가 아니라 문화이거나 오히려 그 문화와 관련된 사람들이다. 찢어진 청바지를 입은 시 암송하기를 좋아하든 그렇게 함으로써 여러분은 한 무리의 사람들에게 속해 있다는 표현을 하는 것이다.
의미 관계 추론 소비 선택이 문화나 관련 집단과 연관된다는 설명은 소비 행위의 심도 있는 의미를 탐구하려는 의도를 나타낸다. 이는 구매 결정이 단순한 제품 선택을 넘어 정체성과 소속감 표현의 수단임을 이해하고자 하는 것이다.
- 05 **해설** 한 분야의 상세한 지식이 예전에는 성공을 보장했지만, 오늘날 최고의 보상은 다양한 영역에서 동일한 자신감으로 일할 수 있는 사람들에게 돌아간다. 그들은 여러 분야의 전문 지식을 개발하고 다양한 언어를 사용하며, 풍부하고 다양한 인간 경험 속에서 즐거움을 찾는다.
의미 관계 추론 다양한 영역에서 동일한 자신감으로 일하는 사람에 대한 질문은 현대 사회에서 요구되는 새로운 유형의 전문성을 탐구하려는 의도를 반영한다. 이는 변화하는 직업 환경에서 성공하기 위한 핵심 역량을 이해하고자 하는 것이다.
- 06 **해설** 많은 역할이 여러분에게 동시에 상충되는 요구를 할 때, 여러분은 상당히 마음이 불편하고 때로는 좌절할 수도 있다. 무엇을 어떤 순서로 해야 할지 결정하는 능력은 다양한 사회적 역할을 수행하기 위한 필수 기술이다.
의미 관계 추론 상충되는 역할 요구에 대처하는 방법을 묻는 질문은 현대인의 복잡한 삶을 관리하는 전략을 탐구하려는 의도를 나타낸다. 이는 우선순위 선정 기술의 중요성을 인식하고 이를 실현하는 방법을 모색하고자 하는 것이다.
- 07 **해설** 대규모 인구가 필수적이었음에도 모르지만 본질적으로 과학이 싹트기에는 충분하지 않았다. 과학의 초기 육성과 이후 융성은 크고 느슨하게 구조화되고 경쟁적인 공동체를 필요로 했다.
의미 관계 추론 과학 융성에 필요한 추가 조건에 대한 질문은 과학 발전의 복합적 요인을 탐구하려는 의도를 반영한다. 이는 단순한 인구 규모를 넘어선 사회적, 문화적, 제도적 요인들이 과학 발전에 미치는 영향을 이해하고자 하는 것이다.
- 08 **해설** 거의 모든 사람들이 당신이 가장 잘 아는 것에 관해 글을 쓰라고 말할 것이다. 당신은 적어도 하나의 매우 흥미로운 주제, 즉 당신 자신에 관해서는 전문가이다. 당신이 다른 사람들에 관한 이야기를 읽는 것을 즐기듯이, 당신의 독자들도 당신의 감정과 당신에게 일어났던 일들에 관한 이야기를 읽는 것을 즐길 것이다.
의미 관계 추론 자신에 관한 글쓰기의 가능성을 묻는 질문은 자기 인식과 표현의 관계를 탐구하려는 의도를 나타낸다. 이는 자기 이해를 글쓰기라는 창조적 행위로 전환하는 과정의 복잡성과 가치를 이해하고자 하는 것이다.

핵심 구문 point A
p.122~123

구문 적용 맥락 파악 2

- 01 (1) 그것들을 통해서 우리는 우리 삶의 모든 사건에 중요성과 의미를 처리하고 부여한다.
(2) filters
- 02 (1) 최악의 성과를 낸 투자 동호회는 정서적 결속을 기반으로 했고 기본적으로 사교적이었던 반면에, 최고의 성과를 낸 동호회는 사회적 관계를 제한하고 돈을 버는 것에 집중했다.
(2) making money

핵심 구문
point B

p.126~127

- 03** (1) 우리는 거부한 품목들을 마음속에서 잊지 않기 때문에, 우리가 고려했지만 선택하지 않은 모든 선택 사항들로 인해 결정에 대한 우리의 만족이 줄어들어 실망을 하게 된다.
(2) ㉔
- 04** (1) 모든 사람이 모두의 건강과 복지에 관심을 가지는 훌륭한 시민이 되어야 하는 것처럼, 사회의 구성원으로서 기업도 그만큼 관심을 가져야 한다.
(2) moral responsibility
- 01** ... 내면적, 정신적, 감정적, 언어적, 지각적 필터의 작용에 대한 질문은 인간의 현실 인식 과정의 복잡성을 탐구하려는 의도를 반영한다. 이는 우리의 경험과 해석이 다양한 내적 요인들에 의해 어떻게 형성되고 변형되는지 이해하고자 하는 것이다.
해설 (2) 우리는 여러 특성의 필터를 통해 세상을 보고, 이를 통해 삶의 사건들을 처리하고 의미를 부여한다고 했으므로 빈칸에는 filters(필터)가 들어가는 것이 적절하며 이는 현실 인식에 영향을 미치는 핵심 요소를 나타낸다.
- 02** ... 강한 사회적 결속이 집단과 기관의 성과에 미치는 부정적 영향에 대한 질문은 집단 역학의 양면성을 탐구하려는 의도를 나타낸다. 이는 과도한 동일성이 혁신과 비판적 사고를 억제하여 조직의 효율성을 저해할 수 있음을 이해하고자 하는 것이다.
해설 (2) 강한 유대 관계가 집단 성과에 미치는 영향을 설명하며 강한 유대가 이견을 억제해 성과를 저하시킬 수 있다고 언급했으므로 밑줄 친 the performance는 making money(돈을 버는 것)를 의미한다.
- 03** ... 많은 선택 사항이 행복에 해로운 이유를 묻는 질문은 현대 사회의 풍요로움이 가져오는 역설적 결과를 탐구하려는 의도를 반영한다. 이는 선택의 과부하가 의사 결정의 어려움, 후회, 스트레스 등을 초래하여 삶의 만족도를 낮출 수 있음을 이해하고자 하는 것이다.
해설 (2) 고려했으나 선택하지 않은 선택 사항들을 완전히 잊지 못해 결정에 대한 만족도가 떨어질 수 있다고 했으므로 밑줄 친 all the options we considered but did not choose는 opportunity costs(기회비용)을 의미한다. 이는 선택 과정에서 포기한 대안들의 가치와 그로 인한 만족도 감소를 표현한다.
- 04** ... 기업의 도덕적 책임에 대한 질문은 비즈니스 윤리와 기업의 사회적 책임을 탐구하려는 의도를 나타낸다. 이는 기업이 단순한 이윤 추구를 넘어 사회와 환경에 미치는 영향을 고려하고, 윤리적 기준에 따라 운영되어야 한다는 개념을 이해하고자 하는 것이다.
해설 (2) 기업의 이윤 추구와 도덕적 책임의 균형에 대해 설명하며 기업도 개인처럼 사회 전체의 복지에 관심을 가져야 한다고 강조했으므로 빈칸에는 moral responsibility(도덕적 책임)가 들어가는 것이 적절하다.

구문 적용 맥락 파악 1

- 01 ㉑ 02 ㉔ 03 ㉑ 04 ㉑ 05 ㉑ 06 ㉑ 07 ㉑ 08 ㉑

- 01** **해석** 사람이 습관적으로 낮에 잠을 자느냐 아니면 밤에 잠을 자느냐는 별 차이가 없다. 실제로 중요하다 여겨지는 것은 확립된 수면 주기에 어떤 방해가 있는가이다.
의미 관계 추론 수면 시간대보다 중요한 것에 대한 질문은 수면의 질과 규칙성의 중요성을 강조하려는 의도를 반영하는 것이다. 이는 긴 강한 수면 양상이 단순히 낮과 밤의 차이가 아닌 다른 요소들에 의해 결정된다는 점을 이해하고자 하는 것이다.
- 02** **해석** 모든 시대는 정보를 공유하는 수단을 가지고 있었다. 우리 시대를 구별되게 하는 것은 우리가 받아들이는 자료의 밀도가 아니라 자료를 전송하는 기술이다.
의미 관계 추론 시대별 정보 공유의 차이점에 대한 질문은 정보 기술의 발전과 그 영향을 탐구하려는 의도를 나타내는 것이다. 이는 정보의 속도, 범위, 접근성 등이 시대에 따라 어떻게 변화했는지 이해하고자 하는 것이다.
- 03** **해석** 나는 항상 내 아이들에게 공손함, 지식, 그리고 질서는 좋은 것이고 좋은 것은 그 자체로 요구되고 발전되는 것이라고 가르쳐왔지만, 학교에서 그들은 운동장의 쓰레기를 줍거나 어린아이가 화장실을 찾는 것을 도와주는 것과 같은 행동을 할 때 스티커를 받고 배웠다. 나를 혼란스럽게 하는 것은 좋은 행동이 반드시 보상으로 강화되어야 한다는 생각이다.
의미 관계 추론 선행 강화에 대한 대안적 접근법을 묻는 질문은 동기 부여의 내재적 측면을 탐구하려는 의도를 반영하는 것이다. 이는 외부 보상이 아닌 내적 가치와 만족감의 중요성을 이해하고자 하는 것이다.
- 04** **해석** 여러분의 조상이 어디 출신인지, 도시인지 시골인지가 전염병에 대한 여러분의 저항력에 영향을 미칠 수 있다. 혼잡한 도시의 사람들은 시골에서보다 질병과 전염병에 노출될 가능성이 더 컸기 때문에 단지 살아남기 위해 면역력을 길러야 했다.
의미 관계 추론 출신 지역과 전염병 저항력의 관계에 대한 질문은 환경과 유전적 적응의 상호 작용을 탐구하려는 의도를 나타내는 것이다. 이는 도시화와 면역 체계 발달 사이의 연관성을 이해하고자 하는 것이다.
- 05** **해석** 운하의 건설자들이 고려하지 않았던 것은 철도의 등장이 운하의 즉각적인 몰락을 보장할 것이라는 점이었다. 운하가 완성되었을 무렵 철도는 운송을 위한 가장 적합한 기술로 확립되어 있었다.
의미 관계 추론 운하 몰락의 원인에 대한 질문은 기술 혁신이 기존 산업에 미치는 영향을 탐구하려는 의도를 반영하는 것이다. 이는 철도라는 새로운 교통수단의 등장이 어떻게 기존 운송 체계를 대체했는지 이해하고자 하는 것이다.
- 06** **해석** 시간이 지남에 따라 단어의 정의가 변해 온 이유는 단지 단어의 오용 때문이다. 상대적으로 일반적인 언어의 정확하지 않은 의미가 원래 의도나 정의보다 더 널리 퍼져 왔다.
의미 관계 추론 단어 정의 변화의 과정에 대한 질문은 언어의 진화와 사회적 맥락의 영향을 탐구하려는 의도를 나타내는 것이다. 이는 단순한 오용이 아닌 언어의 자연스러운 변화 과정을 이해하고자 하는 것이다.
- 07** **해석** 우리가 특정 상황에서 어떻게 행동하는지는 다른 가치들에 비해서 하나의 가치가 우리에게 얼마나 중요한가에 의해 흔히 영향을 받는다. 여러분은 하나의 가치와 일관되지만 똑같이 중요한 다른 가치와는 상충하는 일을 할 때 가치 갈등을 느낀다.
의미 관계 추론 가치관과 행동의 관계에 대한 질문은 개인의 의사 결정 과정을 탐구하려는 의도를 반영하는 것이다. 이는 상황에 따라 다양한 가치들 사이의 우선순위가 어떻게 행동으로 표출되는지 이해하고자 하는 것이다.

핵심 구문
point B

p.128-129

- 08** **해석** 높은 수준의 경쟁에서 정신적 기술이 점점 더 중요해지는 것은 틀림없는 사실이다. 따라서 정신적 요소의 작은 차이라도 수행 결과를 결정하는 데 큰 역할을 할 수 있다.
의미 관계 추론 경쟁 환경에서 정신적 기술의 중요성에 대한 질문은 현대 사회의 성공 요인을 탐구하려는 의도를 나타내는 것이다. 이는 높은 압박감 속에서 심리적 회복력, 집중력, 전략적 사고 등의 역할을 이해하고자 하는 것이다.

구문 적용 맥락 파악 2

- 01** (1) 여러분이 거저 주는 것은 다시 여러분에게 돌아오기 마련이다.
(2) ②
- 02** (1) 이러한 기대로 그 과학자가 다른 실험의 결과보다 하나의 실험 결과를 선택할 수도 있을 때, 편향이 발생한다.
(2) ①
- 03** (1) 어떤 문화 항목이 받아들여지는지는 대체로 그 항목의 용도와 이미 존재하는 문화 특성과의 양립 가능성에 달려 있다.
(2) ③
- 04** (1) 유전자와 환경은 아이들의 도덕적 발달 과정에서 상호 작용한다.
(2) ③
- 01** ... 가지고 있는 것을 나누고 원하는 것을 더 얻는 방법에 대한 질문은 호혜성과 사회적 자본 형성을 탐구하려는 의도를 반영한다. 이를 통해 나눔과 기부가 신뢰와 협력의 연결망을 구축하여 개인과 사회에 이익을 주는 방식을 이해하고자 한다.
해설 (2) 나눔의 가치와 효과를 설명하며 가진 것을 나누면 더 많은 것을 얻고, 나눔 것이 결국 우리에게 돌아온다는 메시지를 전달한다. Do to others as you would be done by.(대우받고 싶은 대로 타인을 대하라.)로 상호 호혜적 행동의 중요성을 강조한다.
- 02** ... 과학자의 기대가 연구 결과에 영향을 미친다는 것은 관찰자 효과와 확증 편향을 나타낸다. 이는 연구자의 주관성이 결과 해석에 미치는 영향을 강조하며, 과학적 객관성을 유지하기 위한 방법을 모색하는 것이 중요함을 시사한다.
해설 (2) 과학자의 기대가 연구 결과 해석에 미치는 영향을 설명하고 있으므로 빈칸 (A)에는 anticipates(예상하다)가, (B)에는 interpret(해석하다)가 들어가는 것이 가장 적절하다.
- 03** ... 문화 접촉 시 교환되는 항목에 대한 질문은 문화 전파와 수용의 선택적 과정을 탐구하려는 의도를 나타낸다. 이를 통해 어떤 문화적 요소가 쉽게 채택되거나 저항받는지 이해하고자 한다.
해설 (2) 문화 간 접촉 시 모든 요소가 교환되는 것이 아니라 그 요소의 용도와 기존 문화와의 호환성이 수용 여부를 결정한다고 했으므로 빈칸에는 functionality(기능)가 들어가는 것이 가장 적절하다.
- 04** ... 도덕적 행동의 유전적 결정론에 대한 비판적 질문은 인간 행동의 복잡성을 탐구하려는 의도를 반영한다. 이는 유전자뿐만 아니라 환경, 교육, 사회적 규범, 개인의 경험이 도덕성 형성에 어떻게 기여하는지를 이해하고자 한다.
해설 (2) 도덕성 발달 과정에서 유전자와 환경의 역할을 설명하며 유전자와 환경의 상호 작용을 강조하고 있으므로 빈칸에는 nature and nurture(천성과 양육(유전과 환경))가 들어가는 것이 가장 적절하다.

stage 08 가주어(이)로 시작하는 문장

핵심 구문
point A

p.134-135

구문 적용 맥락 파악 1

- 01 a 02 c 03 g 04 d 05 b 06 h 07 f 08 e
- 01** **해석** 나이에 상관없이 근력을 기르기 시작하기에 결코 너무 늦은 때란 없다. 근육의 능력이 20퍼센트까지 향상되는 것을 보는 데 단 6주가 걸릴 수 있다.
의미 관계 추론 근력 향상은 나이와 무관하다는 점을 강조하며, 짧은 시간 내에 눈에 띄는 성과를 얻을 수 있다는 구체적인 예시를 제시한다. 이는 나이에 대한 고정 관념과 개인의 성장 가능성 간의 관계를 형성하고, 운동의 중요성을 부각시킨다.
- 02** **해석** 민주주의는 흔히 '다수에 의한 통치'로 정의된다. 실질적인 의미에서 그것을 '소수 집단과 개인의 권리를 존중하는 다수에 의한 통치'로 정의하는 것이 더 정확하다.
의미 관계 추론 민주주의의 정의를 확장하여 단순한 다수의 지배에서 소수의 권리 존중을 포함하는 더 포괄적인 관점을 제시한다. 이는 민주주의의 복잡성과 그 본질에 대한 깊은 이해를 제공하며, 권리 존중의 중요성을 강조한다.
- 03** **해석** 때때로 여러분 주변의 세상을 변화시키는 데 평생이 걸릴 수도 있다. 여러분이 젊을 때 지역적인 사안과 세계적인 사안을 인식한다면, 세상을 더 좋은 곳으로 만들기 위한 여러분의 헌신은 계속될 것이다.
의미 관계 추론 세상을 변화시키는 데 시간이 필요하다는 점을 인식하고, 젊을 때의 인식이 헌신으로 이어질 수 있음을 강조한다. 이는 개인의 성장과 사회적 책임 간의 관계를 형성하고, 지속적인 노력의 중요성을 부각시킨다.

**핵심 구문
point A**

p.136~137

**핵심 구문
point B**

p.140~141

- 04** **해석** 여러분이 성공으로 가는 길에 처음에 불편한 것들을 피하려는 여러분의 본능을 극복하는 것이 극히 중요하다. 변화는 항상 불편하지만, 그것은 성공을 위한 그 마법의 공식을 찾기 위해 일을 다른 식으로 하는 비결이다.
의미 관계 추론 성공을 위해 불편함을 극복해야 한다는 점을 강조하며, 변화가 필수적이라는 것을 설명한다. 이는 개인의 성장 과정과 변화의 중요성 간의 관계를 형성하고, 성공을 위한 노력의 필요성을 부각한다.
- 05** **해석** 웃음은 매우 전염성이 있다. 우리는 누군가가 웃고 있는 것을 들을 때, 유쾌하게 느끼지 않고 게다가 웃기 시작하지 않기로 거부할 수 없다.
의미 관계 추론 웃음의 전염성을 설명하며, 긍정적인 감정의 공유가 인간관계에서 중요한 역할을 한다는 점을 강조한다. 이는 감정 전이와 사회적 상호 작용 간의 관계를 형성하고, 웃음의 힘을 부각시킨다.
- 06** **해석** 전통적인 사회에서는 귀족이기를 그만두는 것이, 더 암울하게는 하인이기를 그만두는 것만큼이나 어려웠다. 중요한 것은 일생 동안 자신의 능력 발휘를 통해서 성취할 수도 있는 어떤 것이라기보다 자신의 출생 신분이었다.
의미 관계 추론 출생 신분이 개인의 사회적 지위에 미치는 영향을 강조하며, 사회적 이동의 어려움을 설명한다. 이는 사회적 구조와 개인의 성취 간의 관계를 설명하고, 출생 신분의 제약을 강조한다.
- 07** **해석** 동물의 세계에서는 기본적으로 면서도 때로는 설명할 수 없는 분리를 관찰하는 것이 가능하다. 어떤 종들은 떼 지어 모이고 서로 물리적 접촉이 필요하지만, 다른 종들은 접촉을 피한다.
의미 관계 추론 동물의 사회적 행동에서의 다양성을 설명하며, 물리적 접촉의 필요성 여부에 따라 행동 양식이 다름을 강조한다. 이는 생물학적 본능과 사회적 구조 간의 관계를 형성하고, 생물 다양성을 부각시킨다.
- 08** **해석** 그가 시도하는 것은 무엇이라도 좋게 시작하고는 결국 나쁘게 끝나곤 했다. 좋은 시작을 하고 나서는 그것들이 사라지는 것을 지켜보는 것이 그의 삶에서 운명인 듯했다.
의미 관계 추론 시작은 긍정적이나 결과가 항상 부정적이라는 점을 강조하며, 개인의 삶에서 반복되는 양상을 설명한다. 이는 성공과 실패 간의 관계를 형성하고, 인생의 불확실성을 부각시킨다.

구문 적용 맥락 파악 2

- 01** (1) 이런 상황에서는 아무것도 가정하지 않고 마치 이 문제와 같은 것은 예전에 본 적이 없던 것처럼 그것을 다루는 것이 가장 좋다.
(2) ①
 - 02** (1) 하지만 목재와 같은 한 가지 특정 재료의 다른 재료를 넘어선 상대적인 장점을 평가하는 것은 항상 쉽지는 않다.
(2) easy
 - 03** (1) 인간은 언제나 모든 종류의 동물 문제를 처리하는 최선의 방법이 그저 그것들을 죽이는 것이라고 생각하는 것 같다.
(2) killing
 - 04** (1) 애석하게도, 일이 우리가 원하는 대로 항상 잘 되어가는 것은 아니어서, 우리는 어떤 일이든 대비가 되어 있어야 한다.
(2) prepare
-
- 01** ... 새로운 문제에 익숙한 도구와 기술로 접근하면 실패할 수 있다. 따라서 창의적 사고, 다양한 분야의 지식 통합, 실험과 협업을 통해 새로운 해결책을 모색해야 한다.
해설 (2) 새로운 문제 해결 방식을 설명하며 익숙한 방법이 실패할 수 있으므로, 새롭고 독특한 문제는 모든 가정을 배제하고 새로운 시각으로 접근해야 한다고 조언하고 있으므로 Think outside the box.(새로운 관점에서 생각하라.)가 적절하다.
 - 02** ... 목재는 주택 재료로서 재생 가능성과 친환경성 등의 장점이 있지만, 내구성과 화재 위험 등의 단점도 있다. 최선의 선택은 다양한 요소를 종합적으로 고려하여 결정해야 한다.
해설 (2) 주택 재료로 목재가 시멘트나 벽돌의 대안으로 오랫동안 선호되었지만, 특정 재료의 상대적 장점을 평가하기는 쉽지 않다고 언급했으므로 빈칸에는 easy(쉬운)가 들어가는 것이 적절하다.
 - 03** ... 야생 돼지 개체 수 과잉 문제를 처리하는 방법에는 포획 및 이주, 통제된 사냥, 불임화 등이 있으므로 도살이 최선의 방법이라는 생각은 우려스럽다.
해설 (2) 채널 제도의 야생 돼지 개체 수 과잉 문제에 대한 농부들의 도살 계획을 비판적으로 다루고 있으므로 빈칸에는 killing(살상)이 들어가는 것이 적절하다.
 - 04** ... 현실에는 예상치 못한 변수와 우리가 통제할 수 없는 요인들이 존재한다. 따라서 유연성을 가지고 현실을 받아들이며 계획을 조정해 나가는 능력이 중요하다.
해설 (2) 삶에 대한 우리의 기대와 현실의 차이를 설명하며 모든 일이 완벽히 잘 되어갈 것이라 가정하지만 실제로는 그렇지 않을 수 있어 모든 상황에 대비해야 한다고 조언하고 있으므로 빈칸에는 prepare(대비하다)가 들어가는 것이 적절하다.

구문 적용 맥락 파악 1

- 01** (b) **02** (d) **03** (e) **04** (a) **05** (f) **06** (h) **07** (g) **08** (c)

**핵심 구문
point B**

p.142~143

- 01** **해석** 잠시 시간을 내어서 지난 일주일 정도를 돌이켜보고, 여러분이 후회하는 것에 관해 생각해 보라. 사람들은 자신이 행동하지 않은 것보다 자신이 행한 것을 후회하는 것처럼 보인다.
의미 관계 추론 지난 일주일을 돌이켜보면 후회되는 일들이 있을 수 있다. 이러한 후회는 잘못된 선택, 놓친 기회, 또는 부적절한 행동 등에서 비롯될 수 있다.
- 02** **해석** 사람들은 똑같은 방식으로 웃을지라도, 반드시 똑같은 것에 웃는 것은 아니라고 말한다. 사람들이 즐겁다고 생각하는 주제와 농담 하기에 적절하다고 여겨지는 상황은 사회마다 크게 다를 수 있다.
의미 관계 추론 사람들이 웃는 대상이 다른 이유는 개인의 경험, 문화적 배경, 가치관 등이 다르기 때문이다. 이러한 차이로 인해 같은 상황에서도 다르게 반응하고 다른 것을 재미있어 할 수 있다.
- 03** **해석** 사람들은 자신이 문화 간의 의사소통 기술이 필수이기 마련인 대단히 많은 상호 작용에 있음을 알게 될 것이다. 그러므로 사람들에게는 장래에 만날 계획인 사람들의 문화와 의사소통 관습을 연구하는 것이 필수적이다.
의미 관계 추론 문화 간 의사소통 기술을 기르기 위해서는 다양한 문화에 대해 학습하고, 타 문화권 사람들과 직접 교류하며, 열린 마음과 존중의 태도를 가져야 한다. 언어 학습과 문화적 감수성 훈련도 도움이 될 수 있다.
- 04** **해석** 변화하는 환경에서 일관성이 항상 장점인지는 분명하지 않으며, 인간 판단력의 이점 중 하나는 변화를 감지하는 능력이다. 따라서 변화하는 환경에서는 인간의 판단과 통계 모형을 결합하는 것이 유리할 수도 있다.
의미 관계 추론 변화하는 환경에서 인간은 상황을 인식하고 적응하는 능력을 발휘할 수 있다. 또한 창의적 문제 해결, 유연한 사고, 새로운 기술 습득 등을 통해 변화에 대응할 수 있다.
- 05** **해석** 문제 해결에 있어 집단 수행은 심지어 가장 숙련된 집단 구성원들의 개별 작업보다도 우수하다. 따라서 학생들이 협력할 때 더 잘 배운다는 것은 놀라운 일이 아니다.
의미 관계 추론 협력을 통해 우리는 다양한 관점과 기술을 결합하여 더 나은 해결책을 찾을 수 있다. 또한 업무 부담, 상호 보완, 시너지 효과 등을 통해 개인의 한계를 극복하고 더 큰 성과를 얻을 수 있다.
- 06** **해석** 직물과 의류는 똑같이 비언어적인 의사소통의 수단으로 쓰인다. 의류는 집단 구성원에 대한 정보를 시각적으로 전달하고 정체성 표시로서 기능을 한다고 말할 수 있다.
의미 관계 추론 직물과 의류는 개인의 정체성, 사회적 지위, 문화적 배경 등을 표현하는 비언어적 의사소통 수단이다. 이를 통해 사람들은 자신을 표현하고 타인과 소통할 수 있다.
- 07** **해석** 우리는 과학자들을 긍정적인 모습으로 보여 주는 영화 대본과 소설이 더 많이 필요하다. 더 많은 과학자 영웅들을 소개하는 것은 과학을 더 매력적으로 만드는 데 도움이 될 가능성이 있다.
의미 관계 추론 과학자들을 긍정적으로 보여 주는 영화 대본과 소설이 필요한 이유는 과학에 대한 대중의 인식을 개선하고, 젊은 세대에 게 과학 분야 진로를 장려하며, 과학의 중요성과 가치를 알리기 위해서이다.
- 08** **해석** 우리가 어디로 가든지, 무엇을 하든지, 우리 몸의 효소들이 가장 잘 작용하는 온도로 체온을 유지하는 것이 절대적으로 중요하다. 중요한 것은 몸의 표면 온도가 아니며, 안정적으로 유지해야 하는 것은 몸속 깊은 곳의 온도이다.
의미 관계 추론 효소 활동을 최적화하기 위한 체온 유지 방법으로는 적절한 의복 착용, 실내 온도 조절, 규칙적인 운동, 충분한 수분 섭취, 스트레스 관리 등이 있다. 이를 통해 체온을 일정하게 유지하고 효소의 기능을 최적화할 수 있다.

구문 적용 맥락 파악 2

- 01** (1) 사람들은 현대 예술에 대한 흥미를 잃었고 자신의 역할 모델을 찾기 위해서 스포츠 스타와 다른 유명인에게 의지해 왔다.
(2) role models
 - 02** (1) 그러므로 인간이 자신의 다섯 가지 감각을 모두 사용해서 음식의 품질을 분석하는 것은 놀랍지 않다.
(2) use all five senses
 - 03** (1) 하지만 '유기농' 농업 방식의 대규모 채택은 수확량을 감소시키고 많은 주요 작물의 생산 비용을 증가시킬 것이다.
(2) reduce yields and increase costs
 - 04** (1) 하지만 웃은 아이의 행동에 일시적인 영향을 미칠 수도 있겠지만, 지속적인 영향을 미치지 않을 것이다.
(2) (A) temporarily / (B) lasting
-
- 01** **해설** 현대 예술의 한계로 인해 대중들은 예술과의 연결성을 잃고 문화적 영감을 얻기 어려워졌다. 이로 인해 사회의 창의성과 표현력이 제한되고, 예술을 통한 사회적 성찰과 소통의 기회가 줄어들었을 수도 있다.
해설 (2) 현대 예술의 한계와 그로 인한 사람들의 관심 이동을 설명하며 사람들이 예술 대신 스포츠 스타나 유명인에게서 역할 모델을 찾고 있다고 했으므로 빈칸에는 role models(역할 모델)가 들어가는 것이 적절하다.
 - 02** **해설** 음식의 부패나 독성을 탐지하기 위해 우리는 다섯 가지 감각을 모두 활용하여 이상 여부를 확인한다.
해설 (2) 상한 음식이나 독성 있는 음식을 탐지하지 못할 때의 위험성을 설명하고, 인간이 음식의 품질을 분석하기 위해 오감을 모두 사용한다고 언급했으므로 빈칸에는 use all five senses(오감을 모두 사용한다)가 들어가는 것이 적절하다.
 - 03** **해설** 유기농 방식은 화학 농약과 비료 사용을 줄여 환경에 이롭지만, 토지 사용 증가와 수확량 감소 등의 단점도 있다. 따라서 유기농 방식이 생물 생활권에 항상 유익하다고 단정 짓기는 어렵다.
해설 (2) 유기농 방식이 생물권에 덜 해롭다는 장점과, 대규모 채택 시 수확량 감소와 생산 비용 증가를 초래할 수 있다는 단점을 언급했으므로 빈칸에는 reduce yields and increase costs(수확량을 감소시키고 비용을 증가시키다)가 들어가는 것이 적절하다.
 - 04** **해설** 웃차림이 아이의 행동에 영향을 미친다는 통념은 과도한 일반화될 수 있다. 개인의 성격, 교육, 환경 등 다양한 요인이 행동에 영향을 미치므로, 웃차림만으로 행동을 예측하는 것은 문제가 있을 수 있다.
해설 (2) 웃차림이 아이의 행동에 일시적으로 영향을 미칠 수 있다고 설명하고 있으므로 빈칸 (A)에는 temporarily(일시적으로)가, (B)에는 lasting(지속적인)이 들어가는 것이 적절하다.

01 ③
04 ②
07 ②
10 ①
13 ③
16 ③
19 ③
22 ①

02 ①
05 ③
08 bonds[connection]
11 ②
14 (A) write them down / (B) unrealized
17 ①
20 ②
23 ①

03 ③
06 ③
09 ①
12 ②
15 ③
18 ③
21 ①
24 ③

p.144~155

- 01** **해석** 지속적인 탁월성과 충격적인 창의성 둘 다를 추구하는 예술가처럼, 훌륭한 기업은 지속성과 변화 사이의 긴장을 조성한다. 한편으로 그들은 처음에 성공을 거둘 수 있었던 원칙들을 고수하지만, 다른 한편으로는 창의적인 개선과 지능적인 적응으로 자신들의 접근법을 수정하며 끊임없이 진화한다.
해설 훌륭한 기업은 처음의 성공 원칙을 고수하면서도 자신의 접근법을 끊임없이 수정한다고 설명하고 있으므로 빈칸에는 a tension between continuity and change(지속성과 변화 사이의 긴장)가 들어가는 것이 가장 적절하다.
- 02** **해석** 설문 조사에 대한 반응은 사건에 영향을 받는데, 우리는 조사의 결과를 검토할 때 이것을 고려해야 한다. 조사는 조직이 뉴스에 나오지 않거나 여론에 영향을 줄 수도 있는 중대한 사건과 연결되지 않을 때 수행되어야 한다. 중립적인 상황에서 그 조직의 평판, 제품 또는 용역에 관해 더 타당한 조사가 수행될 수 있다.
해설 설문 조사 결과는 사건의 영향을 받을 수 있어 조직이 여론에 영향을 미치지 않을 때 수행되어야 한다고 설명하고 있으므로 빈칸에는 neutral(중립적인)이 들어가는 것이 가장 적절하다.
- 03** **해석** 저작권은 새로운 창작품의 출판을 촉진하기 위해 저자의 권리를 보호하는 것뿐만 아니라, 시대에 뒤쳐진 작품이 새로운 창작 노력 속에 편입되도록 그런 권리에 적당한 시간 제한을 두는 것으로 여겨진다. 따라서 연장된 저작권 보호는 인터넷 사이트에 시와 노래 가사를 함께 올리는 것과 같은 새로운 창작 노력을 소용없게 한다.
해설 저작권의 두 가지 목적, 즉 저자의 권리 보호와 오래된 작품의 새 창작물로의 편입 유도를 설명하고 있으므로 제목으로는 Does Extended Copyright Truly Enhance Protection and Creation?(연장된 저작권은 진정으로 보호와 창작을 강화하는가?)이 가장 적절하다.
- 04** **해석** 직업이 없는 청년들이 상당히 많은 사회는 결코 건강할 수 없기 때문에, 정부가 니트족에게 주의를 기울여야 할 때이다. 청년들 또한 자신의 사고방식을 바꾸어야 한다. 터무니없이 높은 기대로 귀중한 시간을 낭비하는 대신에, 현실을 직시하고 기대를 낮추며 계속해서 일 자리를 찾아야 한다.
해설 니트족에 관한 문제를 다루기 위해서는 정부의 주의와 청년들의 사고방식의 전환 둘 다 요구된다는 내용이므로 빈칸에는 shift(전환)가 들어가는 것이 가장 적절하다.
- 05** **해석** 감정을 숨기려고 모든 노력을 기울임에도 불구하고, 그것들은 어떤 형태로든 드러나기 마련이며 사람들은 이를 알아차리는 타고난 능력이 있다. 감정은 항상 작용하고 있기 때문에 우리는 감정을 생산성과 혁신의 엔진을 가동시키는 연료로 여길 필요가 있다. 감정에 대해 생각하지 않으려 하거나 억제하려고 애쓰는 데 시간을 보내는 대신에, 그것들을 잘 다루는 방법을 배우는 것이 훨씬 더 좋다.
해설 감정을 억누르기보다는 잘 관리하는 법을 배우는 것이 중요하다고 강조하고 있으므로 필자의 주장으로는 Rather than suppress emotions, you should know how to manage them effectively.(감정을 억제하기보다 효과적으로 다루는 방법을 알아야 한다.)가 가장 적절하다.
- 06** **해석** 많은 포식자들은 자신의 먹잇감의 머리에 초기 공격을 향한다. 어떤 먹이 종들은 그것들의 꼬리 부분에 위치한 가짜 머리를 진화시킴으로써 이러한 경향을 이용해 왔다. 가짜 머리와 관련된 무늬는 조류 포식자들의 공격을 잘못된 방향으로 돌려 그 먹이의 탈출 가능성을 높여 준다.
해설 일부 피식자들이 가짜 머리를 이용해 포식자의 공격 방향을 유도하는 생존 전략을 설명하고 있으므로 주제로는 survival strategies of prey species using a false head(가짜 머리를 이용하는 먹이 종의 생존 전략)가 가장 적절하다.
- 07** **해석** 여러분의 조직이 생산적이고 단합되며 성공하기 위해서는 신뢰가 필수적이다. 여러분의 조직을 신뢰하지 못하는 것은 어떤 평가의 결과에도 부정적인 영향을 미칠 것이다. 정확한 평가를 수행하기 위해 신뢰는 꼭 필요한 것이고 그것은 명확함을 통해 얻어진다.
해설 조직의 성공에 필수적인 요소로 신뢰를 강조하며 이는 명확성을 통해 얻어진다고 설명하고 있으므로 필자의 주장으로는 '조직 내 신뢰 구축을 위해 구성원에 대한 평가 요소가 명확해야 한다.'가 가장 적절하다.
- 08** **해석** TV에서 묘사되는 걸보기에는 위험한 세상을 두려워하여, 사람들은 가까운 가족들과 함께 가정에 머물면서 이웃들과 유대를 형성하지 않는다. 하지만 우리 자신을 두려움의 벽으로 둘러싸는 것이 해답은 아니다. 타인과 더 연결되는 것이 이러한 문제를 극복하는 유일한 방법이며, 이러한 연결이 두려움과 고립을 줄일 것이다.
해설 세상에 대한 두려움을 극복하기 위해 타인과의 연결을 강조하므로 빈칸에는 bonds[connection](연결/유대)가 들어가는 적절하다.
- 09** **해석** 글을 쓰기 시작할 때, 여러분은 반드시 한 가지 관점을 가져야 하지만, 한편으로는 독자에게 무엇을 생각해야 할지 말해 주는 것은 피해야 한다. 그것에 모두 물음표를 다는 것은 독자가 여러분의 의견과 여러분이 하고 있는 주장에 대해 스스로 생각할 수 있도록 한다.
해설 독자에게 스스로 생각할 수 있는 여지를 남겨두어야 한다고 주장하고 있으므로 필자의 주장으로는 '독자가 능동적으로 사고할 수 있도록 글을 써야 한다.'가 가장 적절하다.
- 10** **해석** 스트레스와 긴장을 줄이는 것은 여러분의 기억을 극적으로 향상시키는 데 도움이 될 것이다. 여러분이 하고 있는 일이 무엇이든 그것에 대해 단지 침착하고 집중된 태도를 유지하는 것은 여러분이 극심한 불안으로 인한 부정적인 영향을 줄일 수 있게 할 것이고 따라서 여러분은 최고의 능력을 발휘할 수 있다.
해설 침착하고 집중된 태도가 불안의 부정적 영향을 줄여 최고의 능력을 발휘할 수 있게 한다는 내용이므로 빈칸에는 mindset(마음가짐, 태도)이 들어가는 것이 가장 적절하다.

- 11** **해석** 누군가가 새로운 일을 하고 있거나 처음으로 하고 있다면, 그 일을 하는 동안 관찰받는 것은 수행 능력을 감소시킨다. 반면에 누군가가 어떤 것을 잘 알고 있거나 연습을 잘해 왔다면, 그것을 하는 동안 관찰받는 것은 수행 능력을 향상시키는 경향이 있다.
해설 잘 알고 있는 일을 하고 있을 때 관찰받으면 수행 능력이 향상된다고 설명하고 있으므로 빈칸에는 an audience(청중)가 들어가는 것이 가장 적절하다.
- 12** **해석** 우리 사회에서 대부분의 일들이 효율적으로 성취되기 위해서는 많은 개인들의 협력이 필요하다. 이러한 상황에서 우리는 서로를 지지하고 협력해야 한다. 세상을 깊이 이해하고 직업에서 성공을 거두는 것은 다른 사람들에게서 고립된 사람들에게는 어렵다.
해설 일을 효율적으로 성취하기 위해서는 개인 간의 협력이 필요하다고 강조하고 있으므로 주제는 importance of mutual cooperation(상호 협동의 중요성)이 가장 적절하다.
- 13** **해석** 사람들은 좋아하는 일을 할 때는 행복하기 때문에 그렇게 많은 돈이 필요하지 않다. 사람들이 자신이 하는 일에서 행복하지 않을 때는 그들은 자신들의 일로 성취감을 느끼지 못하기 때문에 더 많은 돈을 원하는 경향이 있다. 생존을 위해 일하는 것이 이상적인 것은 아니지만, 여러분은 살기 위해 해야 하는 것을 한다.
해설 일의 만족도에 따른 금전적 욕구의 경향과는 상관없이 살기 위해서 해야 하는 일은 해야 한다고 언급하고 있으므로 빈칸에는 survival(생존)이 들어가는 것이 가장 적절하다.
- 14** **해석** 아마 여러분의 목표에 초점을 맞추는 가장 효과적인 방법은 그것들을 적어 두는 것일 것이다. 비록 이것은 당연한 첫 번째 단계처럼 들릴 수도 있지만, 많은 사람들이 무시하는 단계이다. 결과적으로, 그들의 목표는 흔히 초점이 맞지 않는 상태로 있고, 따라서 실현되지 않은 상태로 있다.
해설 (A) 이어동사에서 목적어가 대명사일 때는 동사와 부사 사이에 위치해야 하므로 write them down으로 고쳐 써야 한다.
(B) remain의 보어인 과거분사 등위접속사 and로 이어진 병렬구조이므로 과거분사 unrealized로 고쳐 써야 한다.
- 15** **해석** 일부 정신적 과정은 노화가 진행되는 동안 실제로 약간 둔화되는 것은 사실이지만, 새로운 기술과 정보를 학습하는 측면에서 나이가 든 사람들은 전혀 불리한 처지에 있지 않다. 일단 자료를 학습해 왔다면 여러분은 아마 더 젊은 사람만큼 그것을 잘 유지하게 될 것이다.
해설 나이가 들면서 일부 정신 과정은 둔화되지만 새로운 기술과 정보 학습에서 노년층이 불리하지는 않다고 주장하고 있으므로 필자의 주장으로는 Even as you age, your learning ability does not diminish.(나이가 들어도 학습 능력은 쇠퇴하지 않는다.)가 가장 적절하다.
- 16** **해석** 사람은 단순히 스펀지처럼 지식을 흡수하는 것이 아니다. 교과서가 가르쳐 주지 않는 것은 그 지식을 언제 적용하는지이다. 사실, 그것이 학습에서 가장 중요한 부분임이 드러난다.
해설 지식의 흡수뿐만 아니라 그 지식을 언제 적용하는지가 중요하다고 강조하고 있으므로 주제는 necessity of applying knowledge(지식 적용의 필요성)가 가장 적절하다.
- 17** **해석** 사람들이 근본적으로 통제할 수 없는 상황을 통제하려 할 때, 그들은 높은 수준의 스트레스를 경험하는 경향이 있다. 따라서 그러한 상황에서 적극적으로 통제해야 한다고 넌지시 말하는 것은 잘못된 충고이다. 그들이 해야 할 일은 어떤 일들은 그들이 통제할 수 없다는 것을 인정하는 것이다.
해설 통제할 수 없는 상황에서는 높은 스트레스를 경험하게 되므로 그런 상황에서는 통제할 수 없다는 것을 인정해야 한다는 내용이므로 빈칸에는 to recognize when further control is impossible(더 이상의 통제가 불가능한 때를 인식하도록)이 들어가는 것이 가장 적절하다.
- 18** **해석** 인터넷에 관해서 위험한 것은 그것을 둘러싸고 있는 기술이라는 분위기가 있기 때문에 그것이 전혀 자격이 없는 즉각적인 신뢰성을 가지고 있다는 것이다. 인터넷이 여과되지 않고 편집되지 않고 처리되지 않은 정보를 전달하는 전 세계적인 매체임에도 불구하고, 정보가 이런 첨단 기술 방식으로 전달된다는 사실이 어쨌든 전달되는 내용에 권위를 더해 준다. 인터넷에 발표된 소문은 이제 흔히 즉시 사실이 되어 간다.
해설 인터넷의 기술적 이미지가 신뢰성을 부여해 검증되지 않은 정보가 권위 있게 받아들여진다고 설명하고 있으므로 요지로는 '인터넷은 검증되지 않은 정보를 사실처럼 믿게 만든다.'가 가장 적절하다.
- 19** **해석** 흡혈박쥐는 성공적인 야간 수렵 채집 활동에서 공동 동지로 돌아오면 빈번히 혈액을 토해내서 다른 동지 동료들과 그것을 나눠 먹는다. 혈액 공유는 박쥐 각자의 생존 가능성을 크게 향상시키는 것으로 밝혀졌다. 그 어떤 박쥐도 어느 지정된 밤에 성공을 확인할 수 없기 때문에, 기증한 박쥐 자신도 결국 어떤 동지 동료로부터 도움이 필요할 가능성이 있다.
해설 흡혈박쥐는 동지 동료들과 피를 나눠 먹음으로써 서로의 생존 가능성을 높인다고 설명하고 있으므로 빈칸에는 mutual insurance system(상호 보험 체계)이 들어가는 것이 가장 적절하다.
- 20** **해석** 즉각적인 위험이 없을 때 보통은 간섭하지 말고 아이의 놀이를 허락하는 것이 가장 좋다. 의도가 좋다 하더라도, 당신의 아이가 애쓸 때 도와주고자 하는 노력은 아이를 자신에게 가장 도움이 되는 해결책을 모색하고 마침내 찾아내는 것에서 다른 대로 돌릴 수 있다.
해설 즉각적인 위험이 없을 때 아이의 놀이에 간섭하지 않는 것이 최선이고 부모의 도움은 오히려 아이의 문제 해결 과정을 방해할 수 있다고 강조하고 있으므로 주제는 children's play as problem solving with minimal intervention(최소의 간섭이 수반되는 문제 해결로서의 아이들의 놀이)가 가장 적절하다.
- 21** **해석** 보고서와 논문의 대부분의 독자들은 그 주제에 관심이 있고 그 주제에 관한 무엇인가를 알고 있기 때문에 그 문서를 읽고 있다. 그들에게 흥미로운 것은 새로운 정보, 즉 새로운 연구 결과와 결론이다. 따라서 보통은 그러한 정보로 시작하는 것이 가장 좋다.
해설 보고서나 논문의 독자는 주제를 이미 알고 있으니 그들의 흥미를 끌 새로운 정보로 시작해야 한다는 내용이므로 빈칸 (A)에는 familiar(익숙한)가, (B)에는 compelling and novel(눈을 땄 수 없고 참신한)이 들어가는 것이 가장 적절하다.
- 22** **해석** 손목시계가 발명되기 이전에 중국인들은 고양이로 시계를 이용했다고들 한다. 고양이 눈의 눈동자는 하늘에 있는 태양의 위치와 함께 점차 모양이 변한다고들 믿었다. 한낮에 그것들의 눈동자는 가는 선이 되고, 일몰 때까지 점차 더 둥글어졌다.
해설 한낮에 고양이의 눈동자는 가는 선이 되고 일몰 때까지 점차 더 둥글어졌다고 설명하고 있으므로 빈칸에는 shape(모양)가 들어가는 것이 가장 적절하다.
- 23** **해석** 연령 변화는 서로 다른 시기에 신체의 서로 다른 부위에서 시작되고, 연간 변화율은 사람마다 서로 다를 뿐만 아니라 다양한 세포, 조직 그리고 기관마다 달라질 것 같다. 시간의 경과와는 달리, 생물학적 노화는 쉬운 측정을 방해한다(쉽게 측정하기 어렵다).
해설 생물학적 노화는 개인마다, 신체 부위마다 달라 측정하기 어렵다는 내용이므로 제목으로는 In Search of a Mirror Reflecting Biological Aging(생물학적 노화를 반영하는 거울을 찾아서)이 가장 적절하다.
- 24** **해석** 인간은 자신에게 득이 되도록 천연자원을 부당하게 사용하려는 경향이 있다는 것은 명백하다. 그것을 복원하지 않고 천연자원을 이용하면 결국 그것의 파괴를 초래하게 된다는 것 또한 명백하다. 지배적인 종으로서 인간은 모든 다른 종들을 부당하게 사용할 권리를 가지고 있는 한편, 인간은 다른 모든 생명체를 보호할 도덕적인 의무를 가지고 있다.
해설 인간의 천연자원 이용 권리와 생명체 보호 의무의 균형을 설명하고 있으므로 제목으로는 Humanity's Rights and Obligations to Nature(자연에 대한 인류의 권리와 의무)가 가장 적절하다.

01

p.156

(1) 대면 관리 관행에 대한 관리자의 의존, 조직 내 자택 근무 교육 부족, 유연한 직장 프로그램에 대한 오해와 불편함, 자택 근무가 조직의 최종 결산 결과에 미치는 영향에 대한 정보 부족

(2) ③

소재

자택 근무 프로그램의 현황과 전망

요약

자택 근무는 현재 다양한 제한 요인들에 직면해 있지만, 기술 발전과 사회적 변화로 인해 미래 직장 문화의 주요 경향이 될 것이다.

주제

자택 근무의 제한적 수용과 미래 발전 가능성

요지

'언제 어디서나' 가능한 근무 문화 등장

¹ Although organizations are offering telecommuting programs in greater numbers than ever before, acceptance and use of these programs are still limited by a number of factors.

² These factors include manager reliance on face-to-face management practices, lack of telecommuting training within an organization, misperceptions of and discomfort with flexible workplace programs, and a lack of information about the effects of telecommuting on an organization's bottom line.

³ Despite these limitations, at the beginning of the 21st century, a new "anytime, anywhere" work culture is emerging.

⁴ (Care must be taken to select employees whose personal and working characteristics are best suited for telecommuting.)

⁵ Continuing advances in information technology, the expansion of a global workforce, and increased desire to balance work and family are only three of the many factors that will gradually reduce the current barriers to telecommuting as a dominant workforce development.

⁶ With implications for organizational cost savings, especially with regard to lower facility costs, increased employee flexibility, and productivity, telecommuting is increasingly of interest to many organizations.

해석

¹ 조직들이 과거 어느 때보다 더 많은 수의 자택 근무 프로그램을 제공하고 있지만, 이러한 프로그램의 수용과 이용은 여전히 많은 요인에 의해 제한된다.

² 이들 요인에는 대면 관리 관행에 대한 관리자의 의존, 조직 내 자택 근무 교육 부족, 유연한 직장 프로그램에 대한 오해와 불편함, 그리고 자택 근무가 조직의 최종 결산 결과에 미치는 영향에 대한 정보 부족 등이 있다.

³ 이러한 한계에도 불구하고, 21세기 초에는, '언제 어디서나' 일할 수 있는 새로운 업무 문화가 등장하고 있다.

⁴ (개인적 그리고 업무적 특성이 자택 근무에 가장 적합한 직원을 선발하기 위해 주의를 기울여야 한다.)

⁵ 정보 기술의 지속적인 발전, 전 세계적 노동력의 확대, 일과 가정 사이에서 균형을 이루려는 욕구의 증가는 지배적인 노동력 개발로서 자택 근무에 대한 현재의 장벽을 점진적으로 낮출 많은 요인 중 세 가지에 불과하다.

⁶ 특히 더 낮은 시설 비용, 증가된 직원의 유연성, 그리고 생산성과 관련하여 조직 비용 절감에 대한 영향과 함께, 자택 근무는 점점 더 많은 조직의 관심사가 되고 있다.

해설

(1) 밑줄 친 '현재 장벽들'은 자택 근무 프로그램의 제한적 요인을 가리킨다.

(2) 자택 근무 프로그램은 많은 조직에서 제공되고 있는 가운데 여전히 많은 제한 요인들로 인해 제한적으로 수용되고 있지만, 많은 요인이 자택 근무에 대한 장벽을 점차 낮출 것이라는 내용의 글이다. 따라서 자택 근무에 적합한 직원을 선발하는 데 주의를 기울여야 한다는 내용의 ③은 글의 전체 흐름과 무관하다.

소재

자기 경계 설정과 거절의 중요성

요약

자신의 진정한 욕구와 경계를 존중하며 '아니오'라고 말하는 것은 개인의 권한을 강화하고 관계를 개선하는 데 중요하다.

주제

건강한 관계를 위한 '아니오'라고 말하기의 필요성

요지

자아 존중과 관계 개선을 위해 '거절'하는 법을 배워야 함

¹ In our efforts to be the good child, the uncomplaining employee, or the cooperative patient, many of us fall into the trap of trying to please people by going along with whatever they want us to do.

² At times, we lose track of our own boundaries and needs, and the cost of this could be our life, both symbolically and literally.

³ When we are unable to set healthy limits, it causes distress in our relationships.

⁴ But when we learn to say no to what we don't feel like doing in order to say yes to our true self, we feel empowered, and our relationships with others improve.

⁵ So don't be afraid to say no.

⁶ Try to catch yourself in the moment and use your true voice to say what you really want to say.

해석

¹ 착한 자녀, 불평하지 않는 직원, 협조적인 환자가 되려고 노력할 때, 많은 이들은 (다른) 사람들이 우리가 하기를 바라는 것은 무엇이든 동조함으로써 그들을 기쁘게 하려고 애쓰는 함정에 빠진다.

² 때때로 우리는 자신의 영역과 욕구를 잊어버리는데, 이러한 것에 대한 대가는 상징적으로, 그리고 말 그대로 우리의 삶이 될 것이다.

³ 건전한 한계를 설정할 수 없을 때, 그것은 우리의 관계에 고통을 야기한다.

⁴ 하지만 우리가 진정한 자아에 대해 '예'라고 말하기 위하여 하고 싶지 않은 일에 대해 '아니오'라고 말하는 것을 배우게 된다면, 자신에게 자율권이 있다고 느끼게 되며 다른 사람들과의 관계는 좋아진다.

⁵ 그러므로 '아니오'라고 말하는 것을 두려워하지 말라.

⁶ 그 순간에 하던 말을 급히 멈추고 정말 말하고 싶은 것을 말하는 진실한 목소리를 내기 위해 애쓰라.

해설

(1) 밑줄 친 '당신이 진정으로 말하고 싶은 것'은 '거절', 즉 no(아니오)를 의미한다.

(2) 자신의 한계와 욕구를 잊고 다른 사람들이 우리가 하기를 원하는 것에 동조하여 그들을 기쁘게 하려고 애쓰다 보면 삶에 문제가 생길므로 하고 싶지 않은 일에 대해서 거절하는 것을 배우는 것이 필요하다는 내용의 글이므로 글의 요지로는 ㉓가 가장 적절하다.

소재

역사와 지리학의 연관성

요약

역사적 사건의 이해를 위해서는 시기와 함께 지리적 요소를 고려해야 한다.

주제

역사적 사건 이해에 있어 지리학의 중요성

요지

역사를 이해하기 위한 지리학에 의 의존

¹ Knowing when something happened is important.

² Understanding why historic events took place is also important.

³ To do this, historians often turn to geography.

⁴ Weather patterns, the water supply, and the landscape of a place all affect the lives of the people who live there.

⁵ For example, to explain why the ancient Egyptians developed a successful civilization, you must look at the geography of Egypt.

⁶ Egyptian civilization was built on the banks of the Nile River, which flooded each year, depositing soil on its banks.

⁷ The rich soil could help farmers grow enough crops to feed the people in the cities.

⁸ That meant everyone did not have to farm, so some people could perform other jobs that helped develop the civilization.

해설

¹ 어떤 일이 언제 일어났는지를 아는 것은 중요하다.

² 역사적인 사건이 왜 발생했는지를 이해하는 것 또한 중요하다.

³ 이렇게 하기 위해서 역사가자들은 흔히 지리학에 의지한다.

⁴ 날씨 양상과 물의 공급과 장소의 조망 등의 모든 것이 그곳에 사는 사람들의 삶에 영향을 미친다.

⁵ 예를 들면, 고대 이집트인들이 성공적인 문명을 발달시킬 수 있었던 이유를 설명하기 위해서 우리는 이집트의 지리를 살펴봐야 한다.

⁶ 이집트 문명은 나일강둑 위에 건설되었는데 이 나일강은 매년 범람하면서 그 독에 흙을 퇴적시켰다.

⁷ 이 풍부한 토양 덕분에 농부들은 도시에 사는 사람들을 먹여 살리기에 충분한 농작물을 재배할 수 있었다.

⁸ 이 사실은 모든 사람들이 다 농사를 지을 필요는 없게 되고, 일부 사람들이 문명을 발달시키는데 도움이 될 다른 일을 수행할 수 있게 되었다는 것을 의미했다.

해설

(1) 날씨 양상, 물의 공급, 장소의 조망 등의 환경 조건과 사람들의 삶의 관계를 연구하는 학문은 ② '지리학'이다.

① 지질학

③ 기하학

④ 유전학

⑤ 미식학

(2) 역사가자들이 역사적인 사건을 이해하기 위해 지리학을 자주 활용한다는 내용의 글이므로, 글의 주제로는 ① '역사를 이해하는 데 있어 지리학의 중요성'이 가장 적절하다.

② 나일강이 이집트 농업에 미친 영향

③ 지리학과 지질학의 차이점

④ 이집트 문명의 다양성

⑤ 이집트 문화의 발전

소재

전통의 진화

요약

전통은 사회 양식에 따른 기본적인 특성을 유지하면서, 개인과 환경에 맞춰 지속적으로 적응하고 발전해 왔다.

주제

전통의 적응과 맞춤화

요지

전통은 사회 집단의 경험을 반영하면서도 개인의 필요에 맞춰 세밀하게 조정됨

¹ Early human societies were nomadic, based on hunting and gathering, and, in a shifting pattern of life in search of new sources of food, qualities such as lightness, portability, and adaptability were dominant criteria.

² With the evolution of more settled rural societies based on agriculture, other characteristics, other traditions of form appropriate to the new patterns of life, rapidly emerged.

³ It must be emphasized, however, that tradition was not static, but constantly subject to minute variations appropriate to people and their circumstances.

⁴ Although traditional forms reflected the experience of social groups, specific manifestations could be adapted in various minute and subtle ways to suit individual users' needs.

⁵ A chair could keep its basic, accepted characteristics while still being closely shaped in detail to the physique and proportions of a specific person.

⁶ This basic principle of customization allowed a constant stream of incremental modifications to be introduced, which, if demonstrated by experience to be advantageous, could be integrated back into the mainstream of tradition.

해석

¹ 초기 인간 사회는 수렵과 채집을 기반으로 한 유목 생활이었고, 새로운 식량원을 찾아 이동하는 생활 양식에서는 경량성, 휴대성, 그리고 적응성과 같은 특징이 지배적인 기준이었다.

² 농업을 기반으로 한 더 정착된 농촌 사회의 발전과 더불어, 다른 특징, 즉 새로운 생활 양식에 적합한 다른 형태의 전통이 빠르게 등장했다.

³ 하지만 전통은 정적인 것이 아니라 사람들과 그들의 환경에 적절한, 아주 작은 변화를 끊임없이 겪었다는 것은 강조되어야 한다.

⁴ 전통적 형태가 사회 집단의 경험을 반영하더라도, 개인의 사용자의 요구를 충족시키기 위해 특정한 외적 형태가 각각각색의 미세하고 미묘한 방식으로 조정될 수 있었다.

⁵ 의자는 여전히 특정 개인의 체격과 (신체) 비율에 맞게 세부적으로 면밀히 모양이 만들어지는 와중에도 그것의 기본적이고 일반적으로 용인되는 특징을 유지할 수 있었다.

⁶ 특별 주문 제작의 이러한 기본적 원리에 의해 일련의 끊임없이 증가하는 변형이 도입될 수 있었고, 그것들이 경험에 의해 유익하다고 입증되면 전통의 주류 속으로 다시 통합될 수 있었다.

해설

(1) 전통은 사회와 생활 방식의 변화에 영향을 받으면서 동시에 개인과 그들의 환경을 충족시키기 위해 조정되어 왔다는 요지의 글이므로 빈칸에는 varying(변화한다)이 들어가는 것이 적절하다.

(2) 인간 사회가 유목 사회에서 농촌 사회로 진화하면서 전통적 형태의 구체적인 표현은 개별 사용자의 필요에 따라 다양하고 미묘한 방식으로 변형될 수 있었다는 내용의 글이므로, 빈칸에는 ② '특별 주문 제작'이 들어가는 것이 가장 적절하다.

- ① 혁신
- ③ 협력
- ④ 일반화
- ⑤ 보존

stage 09 형용사적 수식어구가 있는 문장

핵심 구문 point A

p.168~169

구문 적용 맥락 파악 ①

- 01 ㉠ 02 ㉡ 03 ㉢ 04 ㉣ 05 ㉤ 06 ㉥ 07 ㉦ 08 ㉧

- 01** **해석** 창의적인 개인이 혼자서 위대한 통찰력, 발견, 작품 또는 발명품을 생각해 낸다는 통념은 잘못된 것이다. 창의성은 한 사람과 그의 환경 또는 문화 사이의 복잡한 상호 작용에서 비롯되고 시기에 따라서도 달라진다.
의미 관계 추론 창의성이 개인의 독립적인 산물이 아니라는 주장은 창의성의 복잡한 본질을 설명하는 내용으로 이어진다. 이는 창의성이 개인과 환경, 문화의 상호 작용 결과라는 점을 강조하며, 창의성에 대한 더 넓은 이해를 제시한다.
- 02** **해석** 아이들을 처벌하는 방법에 대한 생각들은 문화마다 그리고 가정마다 다르다. 대부분의 부모들은 그들이 자신들의 부모에게 처벌을 받은 것과 똑같은 방식으로 그들의 자녀를 처벌한다.
의미 관계 추론 문화와 가정에 따른 아이들의 처벌 방식 차이는 부모들이 자신이 경험한 방식을 반복한다는 설명으로 이어진다. 이는 처벌 방식이 세대 간 전승되는 경향을 보여 주며, 처벌 방식의 다양성을 설명하는 원인을 제시하는 것이다.
- 03** **해석** 다양한 매체가 상상력이 풍부한 반응을 만드는 아이들의 능력에 영향을 미칠 수 있다. 이미 만들어진 시각적 이미지에 아이들이 노출되는 것은 그들 자신들의 새로운 이미지를 만드는 능력을 제한한다.
의미 관계 추론 다양한 매체의 영향은 구체적으로 시각적 이미지의 노출이 아이들의 창의성을 제한할 수 있다는 설명으로 이어진다. 이는 매체 노출이 아이들의 상상력에 미치는 부정적 영향을 구체화하며, 매체의 영향에 대한 일반적 진술을 뒷받침한다.
- 04** **해석** 자연과의 만남이 아이들의 교육, 개인적이고 사회적인 기술들, 그리고 건강을 증진시킨다는 것은 사실이지만, 현재 아이들과 자연 사이의 관계는 과거보다 더 약하다. 사실상 아이들이 조금이라도 녹지 공간을 방문할 가능성은 한 세대 동안 절반으로 줄어들었다.
의미 관계 추론 자연과의 만남의 중요성은 현재 아이들의 자연과의 관계가 약해졌다는 현실적 문제로 이어진다. 이는 자연의 긍정적 영향과 현실 사이의 괴리를 보여 주며, 현대 사회의 과제를 제시한다.
- 05** **해석** 돌이켜보면 양의 수를 세고자 하는 욕구만큼 일상적인 것이 문자 언어처럼 기초적인 발전의 원동력이었다는 것은 놀라운 일로 보일 지도 모른다. 그러나 문자 기록에 대한 욕구는 언제나 경제 활동을 수반해 왔는데, 왜냐하면 누가 무엇을 소유하고 있는지 명확하게 기억할 수 없는 한 거래는 무의미하기 때문이다.
의미 관계 추론 수 세기와 문자 언어의 중요성은 경제 활동과 문자 기록의 연관성으로 이어진다. 이는 문자의 발전이 단순한 기록 욕구를 넘어 경제적 필요성에 의해 추진되었음을 설명하며, 문자의 실용적 가치를 강조하는 것이다.
- 06** **해석** 사법 제도의 목적은 국민의 권리를 보호하는 것이다. 어떤 사람이 범죄 혐의로 기소되면 법원에서 그가 유죄라고 입증될 때까지는 무죄로 간주된다.
의미 관계 추론 사법 제도의 목적은 무죄 추정의 원칙으로 구체화된다. 이는 국민의 권리 보호라는 일반적 목적이 실제 법적 절차에서 어떻게 구현되는지를 보여 주며, 사법 제도의 작동 원리를 설명한다.
- 07** **해석** TV 시청과 같은 평범한 행동조차 몇몇 사람들에게는 기분 전환을 통해 고통스러운 자각에서 벗어나는 방법이 될 수도 있다. 텔레비전 시청을 통한 기분 전환은 고통스러운 실패나 자신과 자기 지침 원리 사이의 불일치와 관련된 불편함을 효과적으로 완화할 수 있다.
의미 관계 추론 TV 시청의 기분 전환 효과는 구체적으로 실패나 불일치로 인한 불편함을 완화하는 방법으로 설명된다. 이는 일상적 행동이 심리적 대처 장치로 작용할 수 있음을 보여 주며, TV 시청의 심리적 기능을 더 깊이 설명한다.
- 08** **해석** 사람들이 어떻게 그들의 업무 공간을 개인화하는지에 대한 한 연구는 개인화가 일반적으로 피고용자와 고용자 둘 다에게 유익하다는 것을 시사한다. 자신의 사무실을 꾸미는 사람들은 더 높은 수준의 업무 만족도를 가지는 경향이 있다.
의미 관계 추론 업무 공간 개인화의 유익함은 구체적으로 높은 업무 만족도와 연결된다. 이는 개인화가 어떻게 긍정적 효과를 가져오는지 설명하며, 개인화의 일반적 이점을 구체적인 연구 결과로 뒷받침한다.

핵심 구문 point A

p.170~171

구문 적용 맥락 파악 ②

- 01** (1) 여러분이 하는 일은 20년 후에는 똑같이 않게 될 것인데, 이는 단지 여러분이 혁신을 받아들일 필요가 있다는 것을 의미한다. 그렇지 않으면 여러분은 정상에 계속 머무르지 못할 것이기 때문이다.
 (2) ㉢
- 02** (1) 구경꾼은 단지 예술품 옆을 지나가며 마음은 딴 곳에 두면서도 눈으로는 그것을 기록하는 반면에, 관찰자는 예술품이 그들 자신에게 의미가 있도록 만드는 데 시간과 정력을 들여 왔다.
 (2) (i) invest

**핵심 구문
point B**

p.174~175

- 03** (1) 외국 수입품에 대한 지나친 의존은 위기 상황에서 국가가 스스로 방어할 수 있는 능력을 약화시킬 수도 있다.
(2) National Defense
- 04** (1) 교제 능력이 더 많은 사람들은 다른 사람들과 관계를 확립하는 능력이 덜한 사람들보다 더 강한 면역 체계를 가지고 있다.
(2) capacity for contact

- 01** **☞** 미래의 변화에 대한 대처 능력은 유연성과 혁신 수용의 중요성으로 이어진다. 이는 직업 세계의 지속적인 변화를 강조하며, 혁신 수용이 경쟁력 유지에 필수적임을 설명하는 것이다.
해설 (2) 미래의 변화에 대처하는 능력과 혁신을 받아들이는 태도의 중요성을 강조하고 있으므로 '미래의 혁신을 받아들이고 유연하게 대처하라.'가 가장 적절하다.
- 02** **☞** 예술 감상에서 구경꾼과 관찰자의 차이는 예술품에 대한 접근 방식의 차이로 설명된다. 이는 예술 감상의 깊이와 질적 차이를 보여 주며, 진정한 예술 이해에는 시간과 노력이 필요함을 강조하는 것이다.
해설 (2) 예술 작품을 대하는 구경꾼과 관찰자의 차이를 설명하며 관찰자는 예술을 의미 있게 만들기 위해 시간과 정열을 들인다고 언급했으므로 빈칸에는 invest(투자하다)가 들어가는 것이 적절하다.
- 03** **☞** 외국 수입품에 대한 세금 부과 목적은 국가 방위 능력 보호로 설명된다. 이는 경제 정책과 국가 안보의 연관성을 보여 주며, 과도한 외국 의존의 잠재적 위험성을 강조하는 것이다.
해설 (2) 외국 수입품 세금과 국가 방위의 관계를 설명하고 있으므로 빈칸에는 National Defense(국방)가 들어가는 것이 적절하다.
- 04** **☞** 교제 능력의 건강상 중요성은 면역 체계 강화와의 연관성으로 구체화된다. 이는 사회적 관계가 신체적 건강에 미치는 긍정적 영향을 보여 주며, 인간관계의 중요성을 생물학적 관점에서 강조하는 것이다.
해설 (2) 대인 관계 능력이 뛰어난 사람들이 더 강한 면역 체계를 가진다고 언급했으므로 빈칸에는 capacity for contact(교제 능력)가 들어가는 것이 적절하다.

구문 적용 맥락 파악 1

- 01** ① **02** ④ **03** ⑧ **04** ② **05** ③ **06** ⑨ **07** ⑤ **08** ⑥

- 01** **해석** 실제로 전 세계 수심역의 사람들이 수면 장애로 고통받고 있다. 그들 대다수는 밤에 숙면을 취할 수 없는데, 이는 주로 스트레스로 인해 발생한다.
의미 관계 추론 전 세계적으로 수면 장애로 고통받는 사람들의 수가 수심역에 달한다는 사실은 밤에 숙면을 취하지 못하는 문제로 이어진다. 이는 스트레스가 수면 장애의 주요 원인을 강조하며, 현대 사회에서 수면 문제의 심각성과 그 원인을 설명하는 것이다.
- 02** **해석** 2000년까지 지구의 삼림 면적은 5분의 1 정도 줄어들 것으로 예상되었다. 그 손실의 대부분은 개발 도상국의 열대 우림 지역에서 발생하며 영구적일 것이었다.
의미 관계 추론 2000년까지 지구 삼림 면적의 예상 감소량은 개발 도상국 열대 우림 지역의 영구적 손실로 구체화된다. 이는 전 세계적 환경 변화의 불균형적 분포를 보여 주며, 개발과 환경 보존 사이의 딜레마를 보여 주는 것이다.
- 03** **해석** 우리가 보는 것의 많은 부분은 우리가 보기를 기대하는 것이다. 뇌의 시각적 전략은 마음속의 이미지를 세상으로 투영하는 것이다.
의미 관계 추론 우리가 보는 것이 기대에 영향을 받는다는 설명은 뇌의 시각적 전략으로 이어진다. 이는 인간의 지각 과정이 단순한 수동적 수용이 아닌 능동적 해석 과정임을 보여 주며, 인식의 주관성을 강조한다.
- 04** **해석** 많은 다양한 인류의 건강 관련 문제들이 플라스틱 용기의 물속으로 용해된 화학 물질과 연관되어 왔다. 많은 과학자들과 의사들은 사람들에게 안전하게 물을 담을 수 있는 유리나 스테인리스 스틸 용기로 물을 마시라고 조언한다.
의미 관계 추론 플라스틱 용기와 건강 문제의 연관성은 안전한 대체 용기 사용 권고로 이어진다. 이는 일상적 물건의 잠재적 위험성을 지적하며, 건강을 위한 실천적 조언을 제시하는 것이다.
- 05** **해석** 미국인의 3분의 2 이상이 일주일에 여러 번 퇴근하자마자 인터넷에 바로 접속하며, 그들 중 4분의 1은 저녁 내내 온라인에 접속해 있다. 미국인의 절반이 지금은 TV를 덜 보고 있으며, 대략 5분의 1은 TV를 시청하는 것보다 인터넷을 사용하는 것을 선호한다.
의미 관계 추론 미국인의 인터넷 사용 습관 변화는 TV 시청 감소와 인터넷 선호도 증가로 구체화된다. 이는 매체 소비 양상의 변화를 보여 주며, 디지털 시대의 생활 양식 변화를 설명하는 것이다.
- 06** **해석** 우리 대부분은 죄책감을 느끼거나 다른 사람들을 실망시킬 가능성에 직면하면 우리의 욕구를 제쳐두고 안전을 꾀한다. 우리는 자신의 욕구를 무시한 채로 다른 사람들의 인식을 관리하기 위해 열심히 노력하고, 결국 우리가 의미 있는 삶을 살도록 해 줄 바로 그것을 포기한다.
의미 관계 추론 타인의 기대에 부응하기 위해 자신의 욕구를 무시하는 경향은 의미 있는 삶의 포기로 이어진다. 이는 사회적 압력과 개인의 진정한 욕구 사이의 갈등을 보여 주며, 자아실현의 중요성을 강조하는 것이다.
- 07** **해석** 우리 지능의 일부는 실제로 유전될지도 모르지만 이제는 우리 삶의 경험이 지능에 엄청난 영향을 미치는 것으로 여겨진다. 과학자들은 우리가 인생을 살아가면서 발전함에 따라서 지능이 변화하고 수정된다고 말해 왔다.
의미 관계 추론 지능의 유전적 요소와 함께 삶의 경험이 지능에 미치는 영향이 강조된다. 이는 지능의 가변성과 발전 가능성을 설명하며, 환경과 경험의 중요성을 강조하는 것이다.
- 08** **해석** Aristotle의 가르침의 대부분은 덜 발달된 학생들을 위해 행해졌다. 그의 이름을 저자로 삼은 대부분의 글은 그의 학생들이 그의 강 의 중에 쓴 간단한 기록들을 모은 것이었다.
의미 관계 추론 Aristotle의 가르침이 주로 덜 발달된 학생들을 위한 것이었다는 설명은 그의 저작의 성격으로 이어진다. 이는 고대 철학 교육의 실재를 보여 주며, 고대 철학자의 사상 전파와 기록 방식의 특성을 설명하는 것이다.

핵심 구문
point B

p.176~177

구문 적용 맥락 파악 2

- 01 (1) 매년 수십억 마리의 불필요한 어류와 다른 동물들이 이런 비효율적이고 불법적이며 파괴적인 어업 관행 때문에 죽어간다.
(2) thoughtless fishing practices
- 02 (1) 가능한 유일한 방법은 대중교통 분야에 있는 것 같다.
(2) ㉠
- 03 (1) 다양한 맛 좋은 음식들은 우리가 그저 한두 종류의 음식보다 훨씬 더 많이 먹게 한다.
(2) ㉠
- 04 (1) 그것들이 계속되는 것처럼 보일 때에도, 현명한 부모는 폭풍우가 지나간 후에 바다는 훨씬 더 고요해진다는 것을 알기 때문에 너무 걱정하지는 않는다.
(2) tensions and quarrels between children

- 01 ... 전 세계 어장의 위기 상황은 무분별한 개발과 남획으로 인한 결과로 설명된다. 이는 현재 해양 생태계가 직면한 심각한 위협을 보여 주며, 불법적이고 파괴적인 어업 관행이 해양 생물에 미치는 광범위한 영향을 강조하는 것이다.
해설 (2) 전 세계 어장의 피해와 그 원인을 설명하며 '무분별한 개발'과 '남획'을 언급했으므로 빈칸에는 thoughtless fishing practices(무분별한 어업 관행)가 들어가는 것이 적절하다.
- 02 ... 주차 공간의 최대치 도달은 경제적, 환경적 제약으로 인한 추가 확장의 어려움으로 이어진다. 이는 도시 계획에서 직면하는 현실적 문제를 제시하며, 주차 공간 부족 해결을 위한 혁신적 접근의 필요성을 제기하는 것이다.
해설 (2) 주차 공간 부족 문제와 해결책을 논하며 유일한 해결책은 대중교통 분야에 있다고 언급했으므로 필자의 의견으로는 '교통망 개선'이 가장 적절하다.
- 03 ... 다양한 음식의 가용성이 체중 증가의 요인이 될 수 있다는 설명은 구체적인 작용 원리에 대한 의문으로 이어진다. 이는 식생활 환경과 비만의 관계를 탐구하며, 현대 사회의 풍요로움이 건강에 미치는 영향을 고찰하는 것이다.
해설 (2) 다양한 음식의 가용성이 체중 증가와 과식에 미치는 영향을 설명하고 있으므로 필자의 주장으로는 '먹을 수 있는 음식의 종류가 많을 때 과식을 하게 된다.'가 가장 적절하다.
- 04 ... 아이들 간의 갈등과 다툼을 자연스러운 현상으로 보는 시각은 현명한 부모의 태도로 연결된다. 이는 아동 발달 과정에서의 갈등의 역할을 인정하며, 장기적 관점에서 이러한 경험이 가져올 수 있는 긍정적 결과를 강조하는 것이다.
해설 (2) 아이들 사이의 갈등과 부모의 대응을 설명하며 첫 문장에서 tensions and quarrels between children을 언급하고, 두 번째 문장에서 이를 a storm에 비유했다. 따라서 밑줄 친 a storm은 tensions and quarrels between children(아이들 간의 갈등과 다툼)을 의미한다.

stage 10 준동사 수식어구가 있는 문장

핵심 구문
point A

p.182~183

구문 적용 맥락 파악 1

- 01 (h) 02 (d) 03 (b) 04 (c) 05 (f) 06 (g) 07 (e) 08 (a)

- 01 해설 예술가들은 관람자가 특정 종류의 경험을 하도록 하기 위해 예술 작품을 창작한다. 그러나 특정 경험을 관람자에게 전달하려는 의도는 때때로 창의적으로 예술적 상상력을 표현하려는 의도에 비해 부차적이다.
의미 관계 추론 예술가의 창작 의도는 관람자 경험 유도과 예술적 상상력 표현 사이의 균형으로 설명된다. 이는 예술 창작의 복합적 목적을 보여 주며, 때로는 순수한 예술적 표현이 의도된 관람자 경험보다 우선시될 수 있음을 강조하는 것이다.
- 02 해설 통찰력이란 어떤 사람이 과거의 경험에 너무 초점을 맞춰서 꼼꼼 못하게 되는 것으로 여겨지는 정체 상태 이후에 문제를 개편한 결과이다. 그 문제를 표현하는 새로운 방식이 갑자기 발견되어 지금까지 예상하지 못했던 해결책으로 가는 다른 길로 이어지게 된다.
의미 관계 추론 통찰력의 정의는 문제 재구성과 새로운 해결책 발견의 과정으로 설명된다. 이는 창의적 문제 해결의 원리를 보여 주며, 고착된 사고에서 벗어나 새로운 관점을 갖는 것의 중요성을 강조하는 것이다.
- 03 해설 최고 권력은 사람들을 당신이 바라는 대로 행동하도록 만드는 능력이다. 이러한 위치를 얻는 가장 좋은 방법은 의존 관계를 형성하는 것이다.
의미 관계 추론 최고 권력의 본질은 타인의 행동을 원하는 대로 유도하는 능력으로 정의되며, 이는 의존 관계 형성을 통해 달성될 수 있다고 설명된다. 이는 권력의 심리적, 사회적 측면을 보여 주며, 인간관계의 역학을 권력의 관점에서 해석하는 것이다.
- 04 해설 변화하려는 결심은 멋진 통제감과 낙관주의를 제공해 주지만, 변화가 일어나지 않으면 그러한 것들은 빠르게 사라지게 된다. 비현실적으로 짧은 시간에 비현실적으로 큰 성과를 기대하는 특징을 나타내는 자신을 변화시키기 위한 반복적인 노력은 실제로 우리의 삶에 대한 만족감을 감소시킨다.
의미 관계 추론 변화에 대한 결심과 그 실패가 주는 심리적 영향이 설명된다. 이는 자기 개선 노력의 양면성을 보여 주며, 비현실적 기대가 오히려 삶의 만족도를 저하시킬 수 있음을 경고하는 것이다.
- 05 해설 일을 더 효율적으로 처리하고 더 나은 결과를 얻는 한 가지 방법은 하루의 적절한 시간에 적절한 일을 하는 것이다. 자신의 신체 리듬을 알고 자신의 내부 시계를 존중하며, 하루 동안 자신의 에너지 수준이 어떻게 변동하는지 주의를 기울여라.

**핵심 구문
point A**

p.184~185

의미 관계 추론 효율적인 일 처리를 위한 방법으로 개인의 생체 리듬에 맞춘 업무 배분이 제안된다. 이는 개인의 생산성 향상을 위한 실용적 조언을 제공하며, 자신의 신체적 특성을 이해하고 존중하는 것의 중요성을 강조하는 것이다.

06 **해석** 관광업의 또 다른 긍정적인 영향은 특히 문화의 예술 형태 같은 한 사회의 문화 생존에 그것이 주는 도움이다. 관광객에게 지역 예술 작품을 판매하거나 그들을 위해 전통 무용을 공연하는 기회는 지역 예술가들이 전통 예술 형태를 보존하도록 장려할 수도 있다.

의미 관계 추론 관광업이 지역 문화와 예술 보존에 미치는 긍정적 영향이 설명된다. 이는 경제적 동기가 문화 보존으로 이어질 수 있음을 보여 주며, 관광업의 문화적 가치를 강조하는 것이다.

07 **해석** 사람들이 근본적으로 통제할 수 없는 상황을 통제하려 할 때, 그들이 할 필요가 있는 것은 어떤 일은 그들의 통제 밖에 있음을 인정하는 것이다. 마찬가지로 사람들에게 쉽게 변할 수 있는 상황을 받아들이는 방법을 가르치는 것은 나쁜 조언이 될 수 있는데 때로는 원하는 것을 얻는 유일한 방법은 적극적으로 통제하는 것이기 때문이다.

의미 관계 추론 통제 가능성에 대한 인식과 대응 방식의 중요성이 설명된다. 이는 상황에 따른 적절한 대처 방식의 필요성을 강조하며, 때로는 적극적 통제가, 때로는 수용이 더 효과적일 수 있음을 보여 주는 것이다.

08 **해석** 우리 중 많은 사람들은 기억 상실증, 즉 갑작스러운 기억 상실이 자신의 이름과 정체성을 상기할 수 없게 한다고 믿고 있다. 하지만 실제로 자신의 이름과 정체성을 기억하지 못하는 것은 극히 드물다.

의미 관계 추론 기억 상실증에 대한 일반적 오해와 실제 현상 사이의 차이가 설명된다. 이는 대중 매체를 통해 형성된 잘못된 인식을 바로잡으며, 의학적 사실에 기반한 정확한 정보의 중요성을 강조하는 것이다.

구문 적용 맥락 파악 2

- 01** (1) 그 노력은 이미 과도하게 사용된 환경 자원 계좌를 너무 많이 소모해서, 그 계좌를 파산시키지 않고서는 지속되지 않는다.
(2) environmental resources
- 02** (1) 스포츠 저널리즘을 진지하게 받아들이기를 꺼리는 것은 스포츠 신문 기자 및 기고자들이 많이 읽히지만 적게 존경받는다는 역설적인 결과를 초래하게 된다.
(2) ②
- 03** (1) 따라서 어떤 순서로 무엇을 할지 결정하는 능력은 여러 사회적 역할을 수행하는 데 필수적인 기술이다.
(2) (P)rioritization
- 04** (1) 손실을 피하려는 이러한 경향은 여러분이 현재 가지고 있는 것을 유지하고자 하는 강한 욕망을 유발하는 데 도움이 된다.
(2) losses

01 **해설** 인류 발전과 환경 자원 사용 간의 긴장 관계가 설명된다. 이는 현재의 발전 모델이 지속 가능하지 않음을 지적하며, 환경 자원의 과도한 소비가 미래 세대의 발전 가능성을 위협하고 있음을 강조하는 것이다. 이는 전 세계적인 지속 가능한 발전의 필요성을 제기한다.

해설 (2) 현재의 인류 발전 노력이 지속 불가능하다는 점을 설명하며 환경 자원을 너무 빠르고 과도하게 소비하고 있다고 지적하고 있으므로 빈칸에는 environmental resources(환경 자원)가 들어가는 것이 적절하다.

02 **해설** 스포츠 저널리즘의 전문성과 대중성 사이의 역설적 관계가 설명된다. 이는 대중적 인기와 전문적 인정 사이의 불일치를 보여 주며, 스포츠 저널리즘의 사회적 위상과 역할에 대한 재고의 필요성을 제시하는 것이다.

해설 (2) 스포츠 기자들이 많이 읽히지만 존경받지 못하는 역설적 상황을 설명하며 기자들의 지위가 독자층 규모나 급여와 일치하지 않음을 언급하고 있으므로 빈칸에는 corresponds to(~에 상응하다)가 들어가는 것이 가장 적절하다.

03 **해설** 다중 역할 수행에 따른 심리적 압박과 우선순위 설정의 중요성이 강조된다. 이는 현대 사회에서 개인이 직면하는 복잡한 요구를 반영하며, 효과적인 시간 관리와 역할 조정 능력의 필요성을 강조하는 것이다.

해설 (2) 여러 역할의 상충되는 요구로 인한 불편함과 이를 해결하는 능력에 대해 설명하며 '어떤 순서로 무엇을 할지 결정하는 능력'이 중요하다고 언급했으므로 빈칸에는 Prioritization(우선 순위 설정)이 들어가는 것이 적절하다.

04 **해설** 손실 회피 경향과 그로 인한 심리적 영향이 설명된다. 이는 인간의 의사 결정 과정에서 손실이 이득보다 더 큰 영향을 미친다는 행동 경제학적 통찰을 제공하며, 이러한 경향이 현상 유지 욕구로 이어질 수 있음을 보여 주는 것이다.

해설 (2) 손실이 이득보다 더 큰 심리적 영향을 미쳐 현재 소유물을 유지하려는 경향이 있다고 설명하고 있으므로 빈칸에는 losses(손실)가 들어가는 것이 적절하다.

**핵심 구문
point B**

p.188~189

구문 적용 맥락 파악 1

- 01 ① 02 ④ 03 ④ 04 ② 05 ⑤ 06 ③ 07 ⑤ 08 ①

01 **해석** 음식은 마음을 지배하는 최초의 약이다. 좋은 식사로 유발된 긍정적인 감정 상태는 우리의 설득되려는 수용성을 강화하는데, 그것이 그 제공자에게 보답하고자 하는 본능적인 욕구를 유발하기 때문이다.

의미 관계 추론 음식이 감정에 미치는 영향은 우리의 수용성에 긍정적인 변화를 가져온다. 이로 인해 사람들은 제공자에게 보답하고자 하는 강한 동기를 느끼게 된다.

02 **해석** 자원의 이용 및 관리를 위한 규칙들에 영향을 받는 행위자들은 그 규칙들을 변경하기 위한 결정에 참여할 권리가 있어야 한다. 중앙, 지방 및 지역 차원의 정치 기관들은 이용자들에게 자신들의 규정을 고안하고 독립적으로 준수를 보장하는 것을 허가해야 한다.

**핵심 구문
point B**

p.190~191

의미 관계 추론 자원 관리에 있어 규칙의 변화에 참여할 권리는 필수적이다. 이를 통해 정치 기관은 이용자들에게 자율성을 부여하고 효과적인 규정 준수를 촉진해야 한다.

03 **해석** 인간 피실험자를 대상으로 하는 과학 실험을 다루는 규정은 엄격하다. 피실험자는 정보에 기반해서 서면으로 동의를 해야 하고, 실험자는 그들이 제안한 실험을 감독 기관에 의해 철저한 조사를 받아야 한다.

의미 관계 추론 피실험자의 권리를 보호하기 위해 규정이 엄격히 적용된다. 이는 실험자에게도 책임 있는 절차를 준수하도록 요구하며, 실험의 신뢰성을 높이는 데 기여한다.

04 **해석** 지역에서 실시되는 활기찬 민주주의의 체제는 그런 경우에 공화국의 민주적인 삶을 위한 활발한 기본적 단위를 제공할 것이다. 그런 종류의 참여로 공화국은 존속하고 번영할 수도 있다.

의미 관계 추론 지역 민주주의의 활성화는 공화국의 지속성과 번영에 기여한다. 이는 참여를 통해 민주적 삶의 기반을 강화하는 중요한 요소로 작용한다.

05 **해석** 어떤 상황을 해석하려고 하는 사람은 어떻게 반응해야 하는지 알기 위해 흔히 자기 주변 사람들을 본다. 여러분 주변 사람들의 행동을 따라 하는 이러한 경향은 단순히 맹목적 순응이 아닌데, 보통 우리는 우리 주변의 다른 사람들이 어떻게 행동하는지에서 새로운 상황에 관한 많은 귀중한 정보를 얻기 때문이다.

의미 관계 추론 주변 사람들의 행동을 관찰하는 것은 상황을 이해하는 중요한 방법이다. 이를 통해 우리는 단순한 모방을 넘어, 귀중한 정보를 얻고 더 나은 결정을 내릴 수 있다.

06 **해석** 다양한 전문가들로 구성된 팀은 업무를 처리하는 능력이 없다는 것으로 악명 높다. 그러한 팀을 모으는 관리자의 가장 잘 짜인 계획에도 불구하고, 구성원들 간의 차이가 빈번하게 서툰 의사소통, 갈등, 혼란을 야기한다.

의미 관계 추론 전문가 팀의 비효율성은 구성원 간의 차이에서 기인한다. 이러한 차이는 서툰 의사소통과 갈등을 발생시켜 팀의 업무 수행 능력을 저해하는 원인이 된다.

07 **해석** 중대한 건강 문제로 어려움을 겪은 사람들은 자신의 역경에서 이익을 얻었다. 다시 말해 스트레스에 의해 시작된 적응 과정은 더 좋은 방향으로의 개인적 변화를 가져올 수 있다.

의미 관계 추론 역경은 개인에게 긍정적인 변화를 이끌어낼 수 있는 기회를 제공한다. 스트레스를 통해 얻은 적응 경험은 결국 개인의 성장으로 이어질 수 있다.

08 **해석** 코요테로부터 달아나는 토끼는 계속해서 직선으로 달리지 않는다. 대신에 재빠르게 앞뒤로 움직여서, 코요테가 방향을 바꾸고 또한 급선회를 하도록 한다.

의미 관계 추론 토끼의 기민한 움직임은 생존을 위한 전략으로, 코요테의 추적을 효과적으로 피할 수 있게 한다. 이는 본능적으로 최적의 회피 방법을 활용하는 생물의 적응력을 보여 준다.

구문 적용 맥락 파악 2

- 01** (1) 그의 판매대 옆에 놓인 돈이 든 작은 바구니는 대부분의 손님들이 완전히 정직하도록 만들었고 자주 그에게 평균 이상의 팁을 남겨 주었다.
(2) ②
- 02** (1) 그 개인이 외로움이란 마음의 상태일 뿐이라고 자신에게 납득시키지 않는다면 어떤 지속적인 결과도 얻을 수 없다.
(2) Curing loneliness
- 03** (1) 하지만 우리를 사람들 무리로부터 떼어놓는 데 도움을 주는 동일한 기술이 또한 우리의 행동을 감시하고 기록하는 것을 가능하게 한다.
(2) (A) privacy / (B) monitoring
- 04** (1) 우리는 지도와 나침반을 가지고 곤란한 상황을 참고 견디려고 하는데, 왜냐하면 길을 잃었다는 것을 인정하는 것은 어리석음을 인정하는 것처럼 느껴지기 때문이다.
(2) avoid asking for directions

01 **해설** 신뢰와 효율성에 대한 통찰을 제공한다. 판매자가 고객의 정직성을 신뢰함으로써 시간을 절약하고 매출을 증가시켰으며, 이는 신뢰가 사업 효율성과 고객 충성도를 높일 수 있음을 보여 준다. 고객들이 더 많은 팁을 남기는 것은 사회적 호혜성의 원리를 잘 드러낸다.

해설 (2) 행상인이 거스름돈 바구니로 고객과 신뢰를 쌓아 매출을 늘렸다는 내용이므로 빈칸에는 extending trust(신뢰를 확장시킴)가 들어가는 것이 가장 적절하다.

02 **해설** 외로움의 본질과 극복 방법에 대한 통찰을 제공한다. 외로움을 외부 환경의 문제가 아닌 내적 마음 상태로 인식하는 것의 중요성을 강조하며, 이는 개인의 인식 변화와 자기 성찰이 정신 건강 개선에 중요한 역할을 한다는 심리학적 관점을 반영한다.

해설 (2) 외로움 치유는 자기 인식과 개인적 노력을 통해 가능하다고 설명하고 있으므로 빈칸에는 Curing loneliness(외로움 치유하기)가 들어가는 것이 적절하다.

03 **해설** 현대 기술의 양면성을 지적한다. 기술이 개인의 자유를 증진시키는 동시에 사생활 침해의 위험을 증가시킨다는 점을 강조하며, 이는 기술 발전에 따른 사회적 변화와 새로운 윤리적 문제를 제기한다.

해설 (2) 현대 기술은 한편으로는 사생활을 가능하게 하고, 다른 한편으로는 감시를 용이하게 한다고 언급했으므로 빈칸 (A)에는 privacy(사생활)가, (B)에는 monitoring(감시)가 들어가는 것이 적절하다.

04 **해설** 인간의 자존심과 사회적 상호 작용에 대한 통찰을 제공한다. 낯선 환경에서 도움을 요청하지 않으려는 경향은 자존심 보호 작동 원리를 보여 주며, 이는 사회적 행동과 심리적 방어 기제를 이해하는 데 도움을 준다.

해설 (2) 낯선 거리에서 길을 잃었을 때 도움 요청을 꺼리는 경향을 설명하며 이는 길을 잃었음을 인정하는 것이 어리석음을 인정하는 것처럼 느껴지기 때문이라고 설명했으므로 빈칸에는 avoid asking for directions(길을 묻는 것을 꺼린다)가 들어가는 것이 적절하다.

핵심 구문
point A

p.196~197

구문 적용 맥락 파악 ①

01 ㉠ 02 ㉡ 03 ㉢ 04 ㉣ 05 ㉤ 06 ㉥ 07 ㉦ 08 ㉧

- 01 **해석** 카페인에 민감한 대부분의 사람들은 에너지의 일시적인 증가와 기분의 상승을 경험한다. 그러나 이런 활기찬 기분은 빨리 사라져 학생들은 피곤하고 짜증 나게 된다.
의미 관계 추론 카페인의 일시적인 효과는 긍정적인 감정을 유발하지만, 그 후 피로감과 짜증으로 이어지는 단점이 있다. 이는 카페인 섭취가 에너지 관리에 영향을 미친다는 것을 시사한다.
- 02 **해석** 심지어 최고의 기업과 가장 기량이 뛰어난 전문가들에게도 오랜 성공 기록은 실수, 저하 그리고 작은 변경에 의해서 중단된다. 경기에서 승리하는 팀조차도 실수를 하고 그 경기의 일부에서 뒤처질 수도 있는데, 이는 신속히 회복하는 능력이 아주 중요한 이유이다.
의미 관계 추론 성공한 기업과 전문가도 실수로 인해 실패할 수 있음을 강조하며, 신속한 회복 능력이 필수적임을 알린다. 이는 실패를 극복하는 과정이 성공에 있어 중요하다는 점을 강조한다.
- 03 **해석** 망원경의 발명은 천문학자들이 목성의 위성을 관측할 수 있게 했는데, 망원경은 많은 노동자들을 대신하지 않았고 대신에 그것은 우리가 새롭고 전에는 상상하지 못한 일들을 할 수 있도록 했다. 이는 동력 직조기의 등장과는 대조적인데, 동력 직조기는 기존 작업을 수행하는 직조공들을 대체했고, 그 결과 직조공들이 자신의 수익이 위협받는 것을 깨달았을 때 반대가 일어났다.
의미 관계 추론 망원경의 발명은 새로운 가능성을 열어 주었지만 기존 직업을 대체하지는 않았다. 반면 동력 직조기는 기존 일자리를 위협하며 저항을 초래한 사례로, 기술 발전의 사회적 영향을 비교한다.
- 04 **해석** 과학은 자연을 연구하는 학문이며, 우리는 자연이 어떻게 작동하는지 더 많이 학습함에 따라 우리는 이 우주 안에서의 우리의 존재가 우리에게 어떤 의미인지에 대해 더 많은 것을 알게 된다. 우주 탐사기로부터 외부 세계에 대해 우리가 얻는 정보기에 비현실적인 지식이 우리의 행성과 자연의 체계 안에서의 우리의 역할에 대해 알려 준다.
의미 관계 추론 자연에 대한 연구는 인간 존재의 의미를 탐구하는 데 기여하며, 우주 탐사로 얻은 지식은 우리가 속한 생태계에서의 역할을 이해하는 데 도움을 준다. 이는 과학의 목적과 중요성을 부각시킨다.
- 05 **해석** 어린 자녀들에게 또래와의 접촉을 위한 기회를 마련하려고 노력하는 부모들은 자녀들에게 큰 도움을 주고 있는 것이다. 이러한 초기 토대는 자녀들의 또래 집단으로의 사회화를 위한 중요한 기초가 된다.
의미 관계 추론 부모의 노력은 자녀의 사회화 과정에 중요한 영향을 미친다. 이는 자녀의 건강한 또래 관계 형성을 위한 기반을 제공하며, 자녀의 정서적 발달에 기여한다.
- 06 **해석** 사과가 실패하는 한 가지 이유는 '가해자'와 '피해자'가 사건을 보통 다르게 보기 때문이다. 피해를 일으킨 사람들은 잘못된 일을 축소하고 자신들의 행동의 결과를 경시하는 경향이 있는데, 이는 상처받은 사람의 분노를 자극할 수 있다.
의미 관계 추론 사과 실패는 사건에 대한 인식 차이에서 기인하며, 가해자의 태도가 피해자의 감정을 악화시킬 수 있음을 보여 준다. 이는 사과 진정성과 그 중요성을 강조한다.
- 07 **해석** 우리가 과학에서 할 수 있는 것은 가설을 거부하기 위해 증거를 사용하는 것뿐이다. 실험은 어떤 이론이 옳다고 결코 직접적으로 증명하지 않는데, 실험이 할 수 있는 것은 모든 다른 이론을 거부함으로써 오직 하나의 그럴 듯한 이론이 남을 때까지 간접적인 지원을 제공하는 것뿐이기 때문이다.
의미 관계 추론 과학적 방법은 이론의 진위를 증명하기보다는 반증을 통해 진행된다. 이는 과학적 탐구의 본질과 제한을 명확히 하여, 과학적 사고의 중요성을 강조한다.
- 08 **해석** 여러분이 지니는 태도가 여러분의 삶에 엄청난 차이를 만든다. 여러분의 태도는 긍정적인 행동에 대한 강력한 도구가 될 수 있거나, 아니면 여러분의 잠재력을 실현시킬 수 있는 능력을 약화시키는 독이 될 수 있다.
의미 관계 추론 태도는 개인의 삶의 질과 행동에 큰 영향을 미친다. 긍정적인 태도는 동기 부여의 원천이 될 수 있지만, 부정적인 태도는 잠재력을 제한할 수 있음을 시사한다.

핵심 구문
point A

p.198~199

구문 적용 맥락 파악 ②

- 01 (1) 유머의 사례들은 조직 구성원들 사이에 유대를 형성하는 역할을 한다.
(2) bonds
- 02 (1) 대중 사회로부터 우리를 해방시킬 것으로 기대되었던 바로 그 기술이 정보의 고속 도로 못지않게 사방에서 뻗어 보이는 상태인 것으로 밝혀졌다.
(2) (e)xposed
- 03 (1) 집에서는 뇌 기능이 정상인 몇몇 노인들은 인공조명이 언제나 켜 있는 곳에 임원하면 혼란스러워할 수 있다.
(2) ㉢
- 04 (1) 음식이 섭취되는 환경(맥락)은 거의 그 음식 자체만큼 중요할 수 있다.
(2) ㉠

핵심 구문
point B

p.202~203

- 01 ... 웃음을 유발하는 공유된 사건들은 소속감을 나타낼 수 있다. 유머의 사례들은 조직 구성원들 사이에 유대감을 형성하는 역할을 하는 것이다.
해설 (2) 공유된 웃음의 경험이 소속감을 나타내고 유머가 조직 구성원들 사이의 유대를 형성한다고 설명하고 있으므로 빈칸에는 bonds(유대)가 들어가는 것이 적절하다
- 02 ... 우리 삶에 대한 본질적인 지식을 가진 사람들은 점점 더 적어지지만, 현대 기술로 인해 우리에게 알려지지 않은 많은 사람들이 우리에게 대해 무언가를 알고 있다.
해설 (2) 현대 기술이 기대와는 달리 우리 삶을 더 많은 사람들에게 노출시켰다는 내용이므로 빈칸에는 exposed(노출시켰다)가 들어가는 것이 적절하다.
- 03 ... 어둠과 빛의 규칙적인 변화가 없다면 정신은 그것의 방향 감각을 잃을 수 있어 집에서는 뇌 기능이 정상인 몇몇 노인들은 인공조명이 언제나 켜 있는 곳에 입원하면 혼란스러워할 수 있다.
해설 (2) 규칙적인 어둠과 빛의 간격이 사라질 때 정신이 방향감을 잃을 수 있다고 설명하고 있으므로 빈칸에는 rhythmic(주기적인)이 들어가는 것이 가장 적절하다.
- 04 ... 요리에서 특정 음식의 조합과 음식이 준비되는 방법은 식단과 건강과 장소에 관한 축적된 지식의 깊은 저장소를 형성해 음식이 섭취되는 환경(맥락)은 거의 그 음식 자체만큼 중요할 수 있다.
해설 (2) 음식을 먹는 맥락의 중요성을 설명하고 있으므로 '전통 음식 문화는 지역의 재료와 환경적 특성의 결실이다.'가 가장 적절하다.

구문 적용 맥락 파악 1

- 01 (f) 02 (d) 03 (h) 04 (b) 05 (a) 06 (e) 07 (g) 08 (c)

- 01 **해석** 자연의 해충과 질병 통제의 또 다른 선택지인 해충제는 해충 문제를 해결하지 못한다. 자연 방제가 해충제 사용보다 더 많이 선택되는 이유가 여기에 있다.
의미 관계 추론 해충제가 해충 문제를 해결하지 못하는 것이 자연 방제가 해충제 사용보다 더 많이 선택되는 이유이다. 이는 해충제의 한계가 자연 방제의 선택으로 이어진다는 의미이다.
- 02 **해석** 내가 많은 것을 성취하고 개인적으로 계속해서 성장할 수 있었던 이유 중의 하나는 회고할 시간을 비워 뒀을 뿐만 아니라 짧은 시간 동안 정신을 산란하게 만드는 것에서 나를 떼어 놓았기 때문이었다. 당신이 자신을 정신을 산란하게 만드는 것과 방해로부터 제거할 수 있는 한 장소는 중요하지 않다.
의미 관계 추론 많은 것을 성취하고 성장하기 위해 회고할 시간을 마련하고 정신을 산란하게 하는 것에서 자신을 떼어 놓는 것이 중요하다. 이는 방해 요소를 제거할 수 있는 장소가 필수적이지 않음을 보여 준다.
- 03 **해석** 다른 동료가 언제나 친근한 것 같지는 않은 이유는 그가 당신이 그를 거부하지는 않을까 걱정하는 것일지도 모른다. 그에게 먼저 말을 걸어라, 그러면 아마 그가 더 호의적으로 되기 시작할 것이다.
의미 관계 추론 다른 동료가 친근하지 않아 보일 수 있는 이유는 그가 거부당할까 걱정하기 때문이다. 그러므로 먼저 말을 걸면 그가 더 호의적으로 변할 가능성이 높다.
- 04 **해석** 공기를 더 깨끗하게 만들려는 계속된 노력에도 불구하고, 공장과 자동차들은 여전히 너무도 많은 더러운 연기를 만들어 내고 공기 중으로 너무 많은 화학 물질을 내뿜고 있다. 우리가 어딜 가든 산소 공급통을 신고 다녀야 할 때가 곧 올 수도 있다.
의미 관계 추론 공기를 더 깨끗하게 만들려는 노력에도 불구하고, 공장과 자동차에서 여전히 많은 오염 물질이 발생한다. 결국, 우리는 산소 공급통을 항상 휴대해야 할 상황이 올 수도 있음을 예측할 수 있다.
- 05 **해석** 우리가 언어를 쓰는 방법이 우리가 언어를 말하는 방식과 항상 똑같은 것은 아니다. 예를 들어 사람들이 말하는 동일한 단어가 다른 단어처럼 들릴 수도 있고 다른 단어가 동일한 단어처럼 들릴 수도 있다.
의미 관계 추론 우리가 언어를 사용하는 방식과 말하는 방식이 항상 일치하지 않는다는 점이 중요하다. 이를 통해, 동일한 단어가 다르게 들릴 수 있고, 다른 단어가 동일하게 들릴 수 있음을 예측할 수 있다.
- 06 **해석** 소극적인 청자가 듣는 것 외에는 어떤 것도 하지 않고도 화자에게 지해를 주는 것처럼 보이는 현상은 '테디 베어 효과'라고 말한다. 당신이 대답으로부터 원가를 배울 것이라고 기대하고 누군가에게 질문을 할 때, 당신은 흔히 단지 그 질문을 말로 표현하는 행동을 통해서 스스로 답을 발견한다.
의미 관계 추론 소극적인 청자가 화자에게 지해를 주는 것처럼 보이는 현상은 '테디 베어 효과'라고 불린다. 이는 질문을 통해 스스로 답을 발견하게 되는 과정을 의미한다.
- 07 **해석** 음악이 감정을 표현할 수 있는 한 가지 방법은 단지 학습된 연상을 통하는 것이다. 이 관점이 옳다면, 우리는 문화적으로 익숙하지 않은 음악에서 표현된 감정을 이해하는 데 아마 어려움이 있을 것이다.
의미 관계 추론 음악은 학습된 연상을 통해 감정을 표현할 수 있다는 관점은 우리가 문화적으로 익숙하지 않은 음악에서 감정을 이해하는 데 어려움이 있을 수 있음을 시사한다.
- 08 **해석** 대부분의 개들이 대부분의 사람들보다 훨씬 더 행복한 한 가지 이유는 개는 우리가 영향을 받는 것처럼 외부 환경의 영향을 받지 않는다는 것이다. 땅이 젖어 있고 진흙 물웅덩이가 풍경 여기저기에 흩어져 있다는 사실은 개들에게는 아무런 문제가 되지 않는다.
의미 관계 추론 개들이 사람들보다 더 행복한 이유 중 하나는 외부 환경의 영향을 덜 받기 때문이므로, 진흙 물웅덩이는 개들에게 큰 문제가 되지 않는다.

핵심 구문
point B

p.204-205

구문 적용 맥락 파악 2

- 01 (1) 한 가지 가능성은 운전자가 음악의 시간적 규칙성에 적응하고, 그들의 속도가 그에 따라 영향을 받는다는 것이다.
(2) (r)hythm
- 02 (1) 사람들이 날씨나 시사 문제에 대해 말하기 시작하는 이유는 그것들이 모두에게 무해하고 일반적이기 때문이다.
(2) ①
- 03 (1) 이것은 또한 다른 사람들에게 보내는 '우리는 함께 있고, 우리는 하나로서 행동하고 있다'라는 신호이기도 하다.
(2) ①
- 04 (1) 그러나 신뢰할 수 있고 의지할 수 있는 사람이 되려고 성실하게 노력하는 사람에 대한 불신은 혼란스럽게 만들 수 있고, 그녀가 자신의 인식을 의심하고 자신을 불신하게 할 수도 있다.
(2) ②

- 01 **☞** 음악은 안전하게 운전하는 능력에 잠재적으로 해로운 영향을 미칠 수 있다. 운전자가 음악의 시간적 규칙성에 적응하면, 그들의 속도는 그에 따라 영향을 받는다는 것이다.
해설 (2) 음악이 안전 운전 능력에 해로운 영향을 미칠 수 있다고 설명하며 운전자들이 음악의 시간적 규칙성에 적응하여 그에 따라 속도가 영향을 받을 수 있다고 언급했으므로 빈칸에는 rhythm(리듬)이 들어가는 것이 적절하다.
- 02 **☞** 두 명이 대화를 시작할 때 관심이 있는 무언가를 찾아내야 해서 사람들은 날씨나 시사 문제 같은 모두에게 무해하고 일반적인 화제를 꺼낸다.
해설 (2) 효과적인 대화 시작을 위해 두 사람 모두 관심 있는 주제를 찾아야 한다고 설명하고 있으므로 빈칸에는 mutual interest(공통의 관심사)가 들어가는 것이 적절하다.
- 03 **☞** 사람들은 그들이 동료들에게 동의하고 그래서 그들과 어울린다는 것을 그들에게 보여 주려는 잠재의식적 욕구에서 서로의 걸음걸이를 흉내 낸다. 이는 또한 다른 사람들에게 보내는 '우리는 함께 있고, 우리는 하나로서 행동하고 있다'라는 신호이기도 하다.
해설 (2) 사람들이 서로의 걸음걸이를 모방하는 것은 잠재의식적인 동조와 소속감 표현의 욕구 때문이라고 설명하고 있으므로 제목으로는 Why People Mimic Others(사람들이 다른 사람들을 흉내 내는 이유)가 가장 적절하다.
- 04 **☞** 신뢰받지 못한다는 인식이 자기 성찰에 필수적인 동기를 제공할 수 있으나 불신은 자신의 인식을 의심하고 자신을 불신하게 할 수도 있다.
해설 (2) 불신이 자기 인식에 미치는 영향에 대해 설명하고 있으므로 제목으로는 The Impact of Distrust on Self-awareness(불신이 자기 인식에 미치는 영향)가 가장 적절하다.

stage 12 삽입구문과 동격구문

핵심 구문
point A

p.210~211

구문 적용 맥락 파악 1

- 01 ㉠ 02 ㉡ 03 ㉢ 04 ㉣ 05 ㉤ 06 ㉥ 07 ㉦ 08 ㉧

- 01 **해석** 과학 실험은 당신의 가설이 틀렸다는 것을 증명하도록 설계되어야 하고, 결과에 미치는 가능성 있는 주관적인 영향 없이 완벽히 객관적으로 수행되어야 한다. 유감스럽게도 실사 있다 하더라도 진정으로 객관적인 과학자는 거의 없는데, 그들은 실험이 시작되기 훨씬 전에 그들이 결과가 어떻게 되기를 바라는지를 흔히 결정해 두었기 때문이다.
의미 관계 추론 과학적 실험의 본질은 객관성에 있지만, 연구자의 주관적 기대가 결과에 영향을 미칠 수 있음을 지적한다. 이는 과학적 접근의 한계를 보여 준다.
- 02 **해석** 인간은 자신들의 활동을 신체적인 욕구와 전반적인 행복을 만족시키는 쪽으로 향하게 한다. 그들은 가능할 때마다 고통, 굶주림 그리고 수면의 필요를 포함한 신체적 결핍을 초래할 수도 있는 상황들을 피한다.
의미 관계 추론 인간은 기본적인 생리적 욕구와 행복 추구에 의해 움직이며, 이는 자연스러운 생존 본능과 관련이 있음을 나타낸다.
- 03 **해석** Poe는 "나는 단어로 표현할 수 없는 생각은 한 번도 해 본 적이 없는데, 심지어 그것을 상상한 것보다 더 명확하게 표현할 수 있었다."라고 말했다. Poe는 글쓰기의 '단순한 행위'가 작가들이 그들의 아이디어를 더 명확하게 할 뿐만 아니라 더 논리적이게도 하는 걸 돕는다고 믿었다.
의미 관계 추론 Poe는 글쓰기가 창의적 사고를 정리하고 명확하게 하는 도구가 될 수 있다고 주장하며, 이는 글쓰기의 중요성을 강조한다.

**핵심 구문
point A**

p.212~213

- 04** **해석** “만약 당신이 나에게 오늘은 10달러를 주고, 내일은 11달러를 준다면, 나는 아마도 오늘 10달러를 받을 거라고 말할 거다.”라고 Zweig는 말한다. 인간은 대부분의 동물과 마찬가지로, 지연된 보상보다 즉각적인 보상을 강하게 선호한다.
의미 관계 추론 즉각적인 보상이 지연된 보상보다 선호된다는 점은 인간의 의사 결정 방식과 행동 경제학을 설명한다.
- 05** **해석** 지구 내부에서 발생하는 지열은 수 미터 깊이에 있는 땅의 온도를 대략 섭씨 10도에서 섭씨 20도의 거의 일정한 온도로 유지하도록 돕는다. 이러한 일정한 온도는 냉난방 장치를 이용해 건물을 냉난방을 하는 데 사용될 수 있다.
의미 관계 추론 지열은 자연적으로 온도를 일정하게 유지하는 역할을 하며, 이는 건물의 에너지 효율성을 높이는 데 기여할 수 있음을 보여 준다.
- 06** **해석** 사회 생물학자 E. O. Wilson은 개미에 대한 연구를 통해 게다가 같은 유전자를 공유했기 때문에 한 마리의 동물이 동족을 보호하기 위해 죽는 것이 진화론적으로 유리한 경우가 많다는 것을 증명했다. 게다가 또한 개별 동물이 직접 자손을 낳지 않고, 대신에 이변에도 같은 유전자를 공유한 형제자매나 사촌을 돌보는 데 일생을 바치는 것이 유리할 때도 있었다.
의미 관계 추론 Wilson의 연구는 유전적 관련성이 동물의 사회적 행동에 영향을 미친다는 점을 강조하며, 진화적 관점에서 이타적 행동의 의미를 설명한다.
- 07** **해석** 우리의 꿈은, 어떤 사람들이 믿는 바에 의하면, 우리가 깨어 있는 동안 겪는 생각과 감정과 관련이 있다. 여러분이 하늘을 날고 있는 꿈은 흔히 자유나 탈출을 나타내는 것 같다.
의미 관계 추론 꿈은 개인의 감정과 경험을 반영하며, 이는 꿈의 해석에 대한 심리적 접근을 시사한다.
- 08** **해석** 비정부 기구 Panthera가 설립한 Living With Lions는 마사이족 남성들을 고용해서 사자를 보호하도록 해 왔다. 젊은 마사이족 남성의 통과 의례로 사자들을 창으로 찌르곤 했던 부족민들은 이제는 이 지역에서 사자들을 구하기 위해서 그것들을 추적하고 있다.
의미 관계 추론 전통적인 관습이 현대의 보호 노력으로 변화하고 있으며, 이는 문화적 변화를 통해 야생 동물 보호의 중요성을 강조한다.

구문 적용 맥락 파악 2

- 01** (1) 대체로 사진은 회화에 대한 도전이었고 회화가 직접적인 표현과 복제로부터 멀어져 20세기의 추상 회화로 이동해 간 한 가지 원인이었다.
(2) abstract
- 02** (1) 이러한 두려움을 예방하거나 최소한 완화하는 것은 경영자의 책임이다.
(2) ③
- 03** (1) 광활한 들판은 결국 숲으로 변하지만, 우선 그것은 인간의 발달 단계와 마찬가지로 여러 단계를 거쳐야 한다.
(2) ②
- 04** (1) 대기 중에 이산화 탄소와 기타 기체들의 증가로 인한 지구 온난화가 다음 빙하기가 일어나는 것을 막을 수도 있다.
(2) ②

- 01** ... 사진은 화가보다 자연을 모방하는 일을 더 잘하는 것 같았고 대체로 회화에 대한 도전이어서 회화가 직접적인 표현과 복제에서 20세기의 추상 회화로 이동해 간 한 가지 원인이었다.
해설 (2) 사진의등장이 회화에 미친 영향을 설명하며 사진이 자연을 더 잘 모방할 수 있게 되자 화가들이 직접적인 재현에서 벗어나 20세기의 추상 회화로 방향을 전환했다고 언급했으므로 빈칸에는 abstract(추상적인)가 들어가는 것이 적절하다.
- 02** ... 공장에 로봇이 도입되고 인간 노동자의 고용이 줄어들면서 생긴 걱정과 두려움을 예방하거나 최소한 완화하는 것은 경영자의 책임이다.
해설 (2) 로봇 도입으로 인한 노동자들의 두려움을 언급하고, 이를 예방하거나 완화하는 것이 경영자의 책임이라고 강조하고 있으므로 필자의 주장으로는 ‘로봇 도입에 대한 인간 노동자의 두려움을 예방하라.’가 들어가는 것이 적절하다.
- 03** ... 생태계는 인간의 발달 단계와 마찬가지로 여러 단계를 거쳐 변화한다.
해설 (2) 광활한 들판이 숲으로 변하는 과정을 인간의 발달 단계에 비유하며, 생태계의 발전 과정을 설명하고 있으므로 주제로는 development of an ecosystem(생태계의 발전)이 가장 적절하다.
- 04** ... 대기 중 이산화 탄소와 기타 가스들의 증가로 인한 지구 온난화가 다음 빙하기의 가능성을 없앨 수도 있다.
해설 (2) 다음 빙하기가 수천 년 후에도 올 수 있으며, 지구 온난화로 인해 아예 오지 않을 수도 있다고 설명하고 있으므로 제목으로는 Global Warming Delaying the Next Ice Age(다음 빙하기를 지연시키는 지구 온난화)가 적절하다.

**핵심 구문
point B**

p.216~217

구문 적용 맥락 파악 1

- 01 (e) 02 (f) 03 (d) 04 (b) 05 (g) 06 (c) 07 (a) 08 (h)

핵심 구문
point B

p.218~219

- 01** **해석** 아이들은 집에서 기르는 개나 고양이 또는 공원에 있는 야생 새와 토끼를 쫓지 않도록 배워야 한다. 동물은 우리의 동료인 인간에 대한 연민과 이해의 발전에 엄청난 역할을 할 수 있다는 그러한 가르침은 모든 생명체에 대한 강한 사랑과 존중을 확립하도록 돕는다.
의미 관계 추론 동물에 대한 공감과 존중을 어린 시절부터 가르치는 것의 중요성을 강조한다. 이러한 교육이 모든 생명체에 대한 사랑과 존중으로 이어지며, 궁극적으로 인간에 대한 연민과 이해 발전에도 기여한다는 점을 설명한다.
- 02** **해석** 성공한 사업가인 Samuel Kline은 미국에서 브라질로 왔는데, 그곳에서 그는 많은 사람들이 매우 가난하다는 것을 깨달았다. 그는 가난한 사람들이 일정 기간에 걸쳐 조금씩 상환하면서 물건을 살 수 있는 여러 개의 상점을 열었다.
의미 관계 추론 Samuel Kline의 경험은 경제적 어려움을 겪는 사람들을 위한 실질적인 지원 방법을 제시하며, 이는 사회적 책임의 중요성을 강조한다.
- 03** **해석** 특별한 치료 개념인 호스피스는 생명을 제한하는 질병이 더 이상 치료에 반응하지 않을 때, 환자와 그 가족에게 위로와 지원을 제공하기 위해 고안되었다. 호스피스는 편안함과 인간의 존엄성을 제공함으로써 환자의 마지막 날의 질을 향상시킨다.
의미 관계 추론 호스피스 개념은 말기 환자의 삶의 질 향상에 초점을 맞추며, 이는 의료 서비스에서 인간의 존엄성과 정서적 지원의 중요성을 강조한다.
- 04** **해석** 서구 문화에는 인간은 본질적으로 이성적이며, 사실과 허구를 능숙하게 구분하고, 궁극적으로 세상에 대한 영원한 진리에 도달한다는 생각이 널리 퍼져 있다. 반대로, 효과적이고 충분한 정보를 바탕으로 한 의사 결정의 실패는 이를테면 심리적 장애나 인지적 편견으로 인한 인간 추론의 실패에 기인하는 경우가 많다.
의미 관계 추론 인간의 이성적 사고에 대한 일반적인 믿음과는 달리, 심리적 요인이 의사 결정에 미치는 영향을 강조한다.
- 05** **해석** 전력의 주요 공급원 중 하나인 화석 연료는 일단 연소되면 대체하기 어렵기 때문에 재생 불가능한 에너지원이다. 현 시점에서는 풍력, 수력 그리고 태양열 발전과 같은 재생 가능한 에너지원을 개발하는 것이 필요하다.
의미 관계 추론 화석 연료의 한계를 인식하고 지속 가능한 대체 에너지 개발의 필요성을 강조하여 환경 보호의 중요성을 시사한다.
- 06** **해석** 부부가 함께 있는 동안에도 갈등은 존재한다. 많은 사람에게 관계 내 갈등은 관계 자체가 곤경에 처했다는 것을 의미하며, 갈등이 없는 상태인 완벽한 조화는 우리 모두가 추구해야 할 표준으로 간주된다.
의미 관계 추론 갈등이 존재하더라도 관계는 유지될 수 있으며, 완벽한 조화는 이상적인 목표로 여겨진다는 점을 설명한다.
- 07** **해석** 피아니스트, 작곡가이자 빅 밴드의 대표인 Claude Bolling은 1930년 4월 10일 프랑스의 칸에서 태어났지만, 대부분의 삶을 파리에서 보냈다. 그는 어릴 때부터 고전 음악을 공부하기 시작했다.
의미 관계 추론 Claude Bolling의 초기 생애와 음악적 배경은 그의 후속 경력과 작품에 대한 기초를 마련해 주었다고 볼 수 있다.
- 08** **해석** 경영진의 자기 인식, 공감, 다른 사람들과의 친밀한 관계와 같은 감정 지능은 그들 자신의 성과와 명백한 관련이 있다. 그러나 새로운 연구는 지도자의 감정 표현 양식 또한 다른 모든 사람의 기분과 행동을 움직인다는 것을 증명한다.
의미 관계 추론 경영진의 감정 지능은 개인적 성과뿐만 아니라 조직의 분위기와 성과에 미치는 영향도 중요하다는 점을 강조한다.

구문 적용 맥락 파악 2

- 01** (1) 우리를 동물과 다르게 하는 것이 바로 이 욕망이다.
(2) important
- 02** (1) 경쟁하기 위해서는 양쪽 상대 모두 규칙에 협력해야 한다. 즉, 경쟁을 지배하는 협력에 대한 상호 합의가 있다.
(2) ①
- 03** (1) 결국 낭만주의가 매우 광범위하고 다양했다는 사실은 그것을 압축하여 한 문장으로 정의하는 것을 어렵게 만든다.
(2) ③
- 04** (1) 오존층이 파괴되어서 해로운 광선에 노출되는 것은 사람에게 피부암을 유발하고 식물을 파괴하며 해양 플랑크톤을 죽일 수 있다.
(2) exposure
- 01** **해설** 미국의 철학자 John Dewey는 인간은 중요해지고자 하는 강한 욕망을 갖고 있는데 이것이 인간을 동물과 다르게 하는 것이라고 설명한다.
해설 (2) 중요해지고자 하는 강한 욕구가 인간을 동물과 구분 짓는 특징이라는 내용이므로 빈칸에는 important(중요한)가 들어가는 것이 적절하다.
- 02** **해설** (2) 경쟁하기 위해서는 양쪽 상대 모두 규칙에 협력해야 하므로 경쟁과 협력은 정반대의 개념이 아니다.
해설 (2) 경쟁과 협력이 대립되는 개념이라는 일반적인 가정에 의문을 제기하며 경쟁을 하기 위해서는 상대방과 규칙에 대해 협력해야 한다고 언급했으므로, Competition: Another Form of Cooperation(경쟁: 협력의 다른 형태)이 가장 적절하다.
- 03** **해설** (2) 낭만주의는 매우 광범위하고 다양해서 이해하거나 정의하기가 어렵다.
해설 (2) 낭만주의가 너무 광범위하고 다양해서 한 문장으로 압축하기 힘들다고 언급했으므로 빈칸에는 define(정의하다)이 들어가는 것이 가장 적절하다.
- 04** **해설** (2) 태양의 해로운 자외선(UV)으로부터 지구를 보호하는 오존층이 파괴되어서 해로운 광선에 노출되는 것은 사람과 자연에 해를 끼칠 수 있다.
해설 (2) 오존층 파괴로 유해 자외선 노출이 증가해 생태계에 해를 끼친다고 언급했으므로 빈칸에는 exposure(노출)가 들어가는 것이 적절하다.

- 01 ②
- 04 ③
- 07 ①
- 10 ③
- 13 ②
- 16 ③
- 19 ①
- 22 ①

- 02 ②
- 05 ③
- 08 ②
- 11 ③
- 14 ②
- 17 ①
- 20 ②
- 23 ③

- 03 ③
- 06 ①
- 09 ②
- 12 ②
- 15 ①
- 18 (A) accumulate / (B) vision
- 21 ②
- 24 ①

p.220~231

- 01** **해석** 거의 90% 정도의 경우에, 협력하는 환경에 있는 사람들이 전통적이고 '경쟁적이며' 이기고 지는 환경에 있는 사람들보다 업무 수행을 더 잘한다. 다시 말해서 협력이 더 나은 결과를 만들어 낸다.
해설 협력적 환경에 있는 사람들의 성과가 더 좋다는 내용이므로 빈칸 (A)에는 collaborate(협력하다)가, (B)에는 more(더 많은 것)가 들어가는 것이 가장 적절하다.
- 02** **해석** 예술에 참여하는 것은 수학, 읽기, 비판적 사고 그리고 언어 능력에서의 진전과 관련되어 있다. 예술을 배우는 것은 또한 동기 부여, 집중력, 자신감 그리고 팀워크도 향상시킬 수 있다.
해설 예술 교육의 다양한 이점, 즉 학업 성취 및 동기 부여 향상을 언급하고 있으므로 주제로는 the advantages of arts education(예술 교육의 장점)이 가장 적절하다.
- 03** **해석** 식이 요법을 시작할 때 사람들이 직면하는 가장 큰 문제 중 하나는 야심 찬 목표 때문에 동기 부여가 급속하게 감소한다는 것이다. 너무 많은 것을 너무 빨리 하려고 시도하는 것은 아무것도 안 하는 것보다 더 나쁘다! 여러분은 그 과정에서 작지만 구체적인 목표들을 세워야 한다.
해설 야심 찬 목표가 동기를 감소시키므로 작고 구체적인 목표를 설정해야 한다고 조언하고 있으므로 필자의 주장으로는 '체중 감량을 위해 실천 가능한 계획을 세워라.'가 가장 적절하다.
- 04** **해석** 수 세기 동안 서구 세계의 대부분의 사람들은 그들의 기본적인 욕구를 채우려고 애쓰느라 바빴다. 성취감에 대한 그 어떤 생각도 머릿속에는 존재하지 않았다. 그러나 오늘날 물질적인 풍요의 확산은 우리의 정신이 자유롭게 일에서 오는 성취감을 추구하도록 해 왔다.
해설 물질적 풍요로 인해 일을 통해 성취를 추구하게 되었다는 내용이므로 빈칸에는 Material prosperity(물질적 번영)가 들어가는 것이 가장 적절하다.
- 05** **해석** 뇌 속의 불충분한 수분은 잘 잊고 불안하며 느린 것의 장본인이기도 하다. 우리의 뇌에 물이 부족할 때 두통 또한 더 빈번하다. 따라서 결코 갈증이 나도록 두지 마라. 당신은 뇌가 수축하고 불안하고 잘 잊어버리게 하기 때문이다.
해설 뇌의 수분 부족으로 발생할 수 있는 문제를 설명하며 갈증이 나기 전에 물을 마시라고 강조하고 있으므로 제목으로는 Does Your Brain Get Enough Water?(당신의 뇌는 충분한 수분을 받고 있나요?)가 가장 적절하다.
- 06** **해석** 머지않은 미래에 신발, 카펫, 칫솔과 같은 일상용품들이 정보를 수집하는 기술을 포함할 것이다. 그러면 여러분은 이러한 용품들을 개인화하여 사용할 수 있게 될 텐데, 그것들이 색과 같은 물리적 상태를 변화시키거나 여러분의 매일의 기분에 반응하게 할 것이다.
해설 미래에 일상용품이 정보를 수집하고 개인화될 것이라는 내용이므로 빈칸에는 networked and intelligent(네트워크로 연결되고 지능적인)가 들어가는 것이 가장 적절하다.
- 07** **해석** 주류 문화의 가치와 생활 방식에 동화되어야 하는 필요성은 커져가는 갈등이 되어 왔다. 다문화주의자들은 이민자들이 자신의 관습, 신념, 언어 중 일부를 유지하는 부분 동화 모델이 있어야 한다고 제안한다. 난제는 다른 문화는 다르게 생각하고 행동하며 그들은 그렇게 할 권리가 있다는 것을 인정하는 것이다.
해설 이민자들이 자신의 문화적 정체성을 유지할 권리를 인정해야 한다는 내용이므로 요지로는 '이민자의 자신의 정체성을 유지할 권리에 대한 공동체의 인식이 필요하다.'가 가장 적절하다.
- 08** **해석** 대부분의 사람들은 자능이 아이들의 학업 성취에 핵심적인 역할을 한다고 믿는다. 하지만 최근의 한 연구에 따르면 자기 조절 능력, 즉 과업에 집중하고 충동적인 행동을 억제하는 능력은 조기 학업 성취에 있어 지능보다 더 중요했다.
해설 자기 조절 능력이 아동의 초기 학업 성취에 중요하다는 내용이므로 요지로는 '아동의 학업 성취를 위해 자기 조절 능력 향상이 중요하다.'가 가장 적절하다.
- 09** **해석** 우리가 안정된 사회 유지를 지속할 수 있는 사람의 수는 우리의 뇌에 의해 자연스럽게 제한되는 것일지도 모른다. 우리의 마음은 정말로 최대 약 150명의 사람들과 의미 있는 관계를 형성할 수 있을 뿐이다. 그것이 사실이든 아니든, 우리가 모든 사람과 진정한 친구가 될 수 있는 것은 아니라고 가정하는 것이 안전하다.
해설 인간의 인지적 한계가 의미 있는 관계를 형성할 수 있는 사람 수를 제한한다는 내용이므로 주제로는 the cognitive limitations of forming meaningful relationships(의미 있는 관계 형성의 인지적 한계)가 가장 적절하다.
- 10** **해석** 그냥 비누와 물로 손을 씻어라. 그러면 당신 손의 거의 모든 유해한 박테리아들이 파괴될 것이다. 사실 대부분의 건강 전문가들은 많은 질병이 비누로 손을 자주 씻으면 예방될 수 있다고 말한다.
해설 손 씻기의 효과를 설명하고 있으므로 빈칸에는 be prevented(예방되다)가 들어가는 것이 가장 적절하다.
- 11** **해석** 책을 읽지 않는 아이들의 가장 큰 불만은 그들에게 흥미를 갖게 하는 어떤 읽을거리도 그들이 찾을 수 없다는 것이다. 부모인 우리가 우리 아이들이 그들을 들뜨게 하는 장르를 알아보도록 도와주는 일을 더 잘할 필요가 바로 여기에 있다.
해설 부모는 자녀가 자신에게 맞는 장르를 찾도록 도와야 한다는 내용이므로 필자의 주장으로는 '부모는 자녀가 자신에게 맞는 장르를 찾는 것을 도와주어야 한다.'가 가장 적절하다.

- 12** **해석** 변화하는 사람들은 변화가 가능하지를 의심하지 않으며 변화할 수 없는 이유를 찾지 않는다. 그들은 그저 자신이 원하는 변화를 결정하고 그것을 성취하는 데 필요한 것을 한다. 항상 단호한 결정에서 비롯되는 변화는 최우선인 일이 된다.
해설 변화하는 사람들은 원하는 변화를 결정하고 그것을 성취하는 데 필요한 일을 한다고 언급했으므로 빈칸에는 stems from a firm decision(단호한 결정에서 비롯된다)이 들어가는 것이 가장 적절하다.
- 13** **해석** 어느 정도의 성공을 성취해 본 적이 있는 사람은 누구든지 인생에서 소유할 가치가 있는 것은 그 어느 것도 쉽게 얻을 수 없다는 것을 안다. 성공은 헌신, 훈련 그리고 끈기의 어깨 위에서 생겨난다. 하지만 갑작스러운 성공이 보통 10년의 기간 동안 형성된 것이라는 사실을 아이들은 깨닫지 못한다.
해설 성공은 헌신, 훈련, 끈기에서 생겨난다고 했으므로 빈칸에는 nothing in life worth having comes easily(인생에서 소유할 가치가 있는 것은 그 어느 것도 쉽게 얻을 수 없다)가 들어가는 것이 가장 적절하다.
- 14** **해석** 긍정적이고 감정적인 정신 상태를 가진 지도자는 인간 자식과 같다. 사람들은 자연스럽게 그들에게 강하게 끌리고 그들을 따르고 싶어 한다. 그러한 지도자들은 그들의 조직에 열정을 불어넣고 최고의 사람들이 그들을 위해 일하도록 끌어들이는다. 반대로 짜증 내고 거만하며, 부정적이고 감정적인 정신 상태를 내뿜는 지도자들은 사람들을 쫓아 버리고 추종자를 거의 갖지 못한다.
해설 지도자의 정신 상태가 사람들에게 미치는 영향을 설명하고 있으므로 주제로는 influence of leaders' states of mind on people(지도자의 정신 상태가 사람들에게 미치는 영향)가 가장 적절하다.
- 15** **해석** 자동차의 배기관에서 빠져서 나온 대기 오염 물질은 암을 유발하는 것이 입증되어 왔으며, 배출되는 이산화 탄소는 지구 온난화를 초래한다. 이러한 배기가스를 줄이는 가장 쉬운 방법 중 하나는 단지 운전에만 대한 우리의 사고방식을 바꾸는 것이다.
해설 배기가스를 줄이기 위해 운전에만 대한 사고방식을 바꾸자고 했으므로 필자의 주장으로는 '배기가스를 줄이기 위해 자동차 사용을 자제하자.'가 가장 적절하다.
- 16** **해석** 매우 다양한 배경을 가진 개인들은 그들의 차이를 관대히 봐주고 함께 조화롭고 충실한 삶을 사는 법을 배워 왔다. 다른 사람들과 최고의 관계를 즐기며, 그들의 차이에 대해 최소한의 좌절감을 갖고 사는 사람들은 차이는 당연하다는 것을 삶의 피할 수 없는 사실로 배워 왔다.
해설 사람들 간의 차이를 받아들이면 더 나은 관계를 형성할 수 있다고 조언하고 있으므로 제목으로는 Accepting Differences in Others(타인에게서 차이를 받아들이기)가 가장 적절하다.
- 17** **해석** 목성과 같은 행성에 대한 우리의 탐사는 기초 과학으로 불릴 것이며, 기초 과학은 아무런 알려진 실용적 용도가 없으므로 노력과 비용을 들일 만한 가치가 없다고 주장하기 쉽다. 트랜지스터, 백신, 플라스틱 등 우리의 세상을 채우고 있는 많은 과학 지식의 실용적인 사례는 기초 연구로 시작되었다.
해설 기초 과학이 많은 실용적 기술의 기반이라는 내용이므로 제목으로는 What Does Basic Science Bring to Us?(기초 과학은 우리에게 무엇을 가져다주나?)가 가장 적절하다.
- 18** **해석** 어떤 비타민의 경우 우리 몸은 필요한 만큼만 사용하고 나머지는 배출해 버린다. 다른 비타민들, 특히 비타민 A와 D는 몸에 (A)쌓이고 일정 기간 동안 과도하게 섭취되면 해를 입힐 수 있다. 예를 들어 과도하게 많은 양의 비타민 A는 결국 간 손상과 흐릿한 (B)시력을 초래할 수 있다.
해설 비타민 A와 D는 체내에 축적되고 과다 섭취하면 해를 입힐 수 있으므로 (A)는 accumulate(쌓이다)가, (B)는 vision(시각)이 문맥상 적절하다.
- 19** **해석** 때때로 고객들이 한 부분에서 달성하려고 노력하는 모든 결과는 다른 결과들에 부정적인 영향을 미친다. 고객들이 새로운 상품의 특징을 요청할 때 그들은 보통 단지 한 가지 문제를 해결하는 데에만 집중해서 자신들이 요구한 해결책이 어떻게 다른 상품이나 서비스의 기능에 영향을 미칠지는 생각하지 않는다.
해설 고객은 특정 문제 해결에만 집중하여 새 기능을 요청하면 그 요청이 다른 기능에 영향을 미친다고 했으므로 빈칸에는 impact(영향을 미치다)가 들어가는 것이 가장 적절하다.
- 20** **해석** 현재 시행되고 있는 것처럼 의학의 목적은 성별, 나이, 또는 유전적 특질과 관계없이 모든 환자에게 동등하게 효과가 좋은 수술과 약을 개발하는 것이다. 하지만 미래 의학의 가장 중요한 변화 중 하나는 현재 매우 무시당하고 있는 개념인 환자의 개성에 대한 인식의 증가가 될 것이다.
해설 환자의 개성을 인식하는 미래 의학의 방향을 설명하고 있으므로 빈칸에는 personalized treatment(개별화된 치료)가 들어가는 것이 가장 적절하다.
- 21** **해석** 그가 높이 올라갈수록, 추락에 대한 그의 공포는 커진다. 그가 결론을 내리기에 삶을 헤쳐 나가는 유일한 방법은 사람들을 이기는 것이다. 그러나 그가 더 높이 올라가는 것에 초점을 맞추는 한 그의 삶은 즐거움을 잃는다.
해설 성공을 추구할수록 삶의 즐거움을 잃게 되는 모순을 설명하고 있으므로 제목으로는 The Paradox of Success and Happiness(성공과 행복의 역설)가 가장 적절하다.
- 22** **해석** 금요일은 가능성, 즉 앞으로 다가올 주말과 우리가 계획해 온 모든 활동들에 대한 가능성을 가져온다. 일요일은, 휴식의 날이지만, 기대의 기쁨을 가져오지는 않는다. 그와 반대로, 일요일의 즐거운 활동들은 다가올 딱 찬 주말 근무 시간에 대한 예상에 손상을 입는다.
해설 현재의 감정은 미래의 기대에 영향을 받는다는 내용이므로 빈칸에는 our expectations of the future(우리의 미래에 대한 기대)가 들어가는 것이 가장 적절하다.
- 23** **해석** 과학은, 온전히 이해되기 위해서는, 그것이 기능을 하는 사회 내에서 고려되어야 한다. 과학은 진공 속에서 실행되지 않는다. 그러므로 과학과 관련된 문제들을 이해하기 위해서는 과학과 사회 간의 양방향 관계를 인지하는 것이 대단히 중요하다.
해설 과학을 이해하는 데 있어 사회적 맥락의 중요성을 강조하고 있으므로 제목으로는 Understanding Science: Society Does Matter(과학에 대한 이해: 사회가 정말 중요하다)가 가장 적절하다.
- 24** **해석** 특정 종들은 다른 종들보다 그것들의 생태계 유지에 더 결정적이다. 핵심종이라 불리는 그러한 종들은 전체 생태계의 특성과 구조를 결정하는 데 매우 중요하다. 다른 종들이 핵심종에 의존하거나 크게 영향을 받는다는 사실은 핵심종이 제거되었을 때 드러난다.
해설 핵심종은 생태계의 특성과 구조를 결정하는 데 필수적이므로 빈칸에는 greatly affected(크게 영향을 받는다)가 들어가는 것이 가장 적절하다.

01

(1) ①

(2) ②

p.232

소재

성공적인 위험 감수 전략

요약

위험을 성공적으로 극복하기 위해서는 최종 결과에 집중하기보다 단계별로 접근하는 것이 중요하다.

주제

위험 감수를 위한 단계적 접근의 중요성

요지

자연스러운 다음 단계에 집중하는 것

¹ The key to successful risk taking is to understand that the actions you're taking should be the natural next step.

² One of the mistakes we often make when confronting a risk situation is our tendency to focus on the end result.

³ Skiers who are unsure of themselves often do this.

⁴ They'll go to the edge of a difficult slope, look all the way down to the bottom, and determine that the slope is too steep for them to try.

⁵ The ones that decide to make it change their focus by analyzing what they need to do to master the first step, like getting through the first mogul on the hill.

⁶ Once they get there, they concentrate on the next mogul, and over the course of the run, they end up at the bottom of what others thought was an impossible mountain.

해석

¹ 성공적인 위험 감수의 열쇠는 여러분이 취하고 있는 행동이 자연스러운 다음 단계이어야 한다는 것을 이해하는 것이다.

² 우리가 위험 상황에 맞닥뜨릴 때 자주 저지르는 실수 중의 하나는 마지막 결과에 초점을 맞추는 우리의 경향이다.

³ 스스로에 대해 확신하지 못하는 스키 타는 사람이 자주 이렇게 한다.

⁴ 그들은 급경사의 끝으로 가서 밑바닥까지의 모든 경로를 살펴보고는 그 경사가 그들이 시도하기에 너무 가파르다고 결론을 내릴 것이다.

⁵ 해내기로 마음먹은 사람들은, 언덕 위의 첫 번째 모굴을 통과하는 것 같이, 첫 번째 단계에 숙달하기 위해 해야 할 필요가 있는 것을 분석함으로써 그들의 초점을 바꾼다.

⁶ 일단 그들이 거기에 도달하면 그들은 다음번 모굴에 집중하고, 비탈 코스를 가는 동안에 결국 다른 이들은 불가능한 산이라고 생각했던 것의 밑바닥에 이른다.

해설

(1) 최종 결과를 미리 예상하지 말고 단계별로 집중하며 처리해 나가라는 내용의 글이므로, 글이 시사하는 바로는 ① '천 리 길도 한 걸음부터'가 가장 적절하다.

② 뛰기 전에 보라. (돌다리도 두들겨 보고 건너라.)

③ 손안에 든 새 한 마리는 풀숲에 있는 두 마리 새의 가치가 있다. (자신이 가지고 있는 것에 만족하라.)

④ 행동은 말보다 더 큰 소리로 말한다. (행동이 말보다 더 큰 영향을 미친다.)

⑤ 병아리가 태어나기 전에 그 숫자를 세지 마라. (일이 확실히 이루어지기 전에 그 결과를 기대하거나 계산하지 마라.)

(2) 스키 타는 사람을 예로 들어, 목표 달성을 위한 단계를 하나씩 차근차근 해 나가다 보면 처음에는 불가능해 보이는 목표에 도달할 수 있다는 내용을 설명하는 글이므로, 글의 제목으로는 ② '최종 결과가 아니라 다음 단계에 집중하라'가 가장 적절하다.

① 가능한 것을 불가능한 것과 구별하기

③ 궁극적인 목표를 염두에 두고 시작하라!

④ 헌신적인 노력의 기적

⑤ 위험 회피를 통한 성공

소제

안전한 음식 섭취를 위한 모든 감각의 사용

요약

인간은 생존을 위해 모든 감각을 동원하여 음식의 품질을 평가하고 섭취 여부를 결정한다.

주제

생존을 위한 다감각 식품 인지

요지

먹을 수 있는 음식을 탐지하기 위해 모든 오감을 사용함

¹ Food intake is essential for the survival of every living organism.

² The failure to detect spoiled or toxic food can have deadly consequences.

³ Therefore, it is not surprising that humans use all their five senses to analyze food quality.

⁴ ①A first judgment about the value of a food source is made on its appearance and smell.

⁵ ②Food that looks and smells attractive is taken into the mouth.

⁶ (③The value of a particular food is an estimation of how good it is, based on its level of vitamins, minerals, or calories.)

⁷ ④Here, based on a complex sensory analysis that is not only restricted to the sense of taste but also includes smell, touch, and hearing, the final decision whether to swallow or reject food is made.

⁸ ⑤Frequently, this complex interaction between different senses is inappropriately referred to as ‘taste’ although it should be better called flavor perception, because it uses multiple senses.

해석

¹ 음식 섭취는 모든 생물의 생존을 위해 필수적이다.

² 상했거나 독이 있는 음식을 감지하지 못하면 치명적인 결과가 생길 수 있다.

³ 따라서 인간이 음식의 질을 분석하기 위해 자신의 모든 오감을 사용하는 것은 놀랍지 않다.

⁴ 음식 재료의 가치에 대한 최초의 판단은 그것의 외관과 냄새를 바탕으로 이뤄진다.

⁵ 매력적으로 보이고 냄새도 매혹적인 음식은 입속으로 들어가게 된다.

⁶ (특정한 음식의 가치는 비타민, 미네랄, 칼로리의 수준에 근거하여 그것이 얼마나 좋으나에 대한 평가이다.)

⁷ 여기에서 단지 미각에만 국한되지 않고, 후각, 촉각, 그리고 청각도 포함하는 복합적인 감각 분석을 토대로, 음식의 섭취나 거부에 대한 최종 결정이 이뤄진다.

⁸ 빈번히, 이러한 서로 다른 감각 간의 복합적 상호 작용은 여러 가지 감각을 사용하기 때문에 향미 지각으로 불리는 편이 더 낫겠지만, 부적절하게도 ‘맛’이라 불린다.

해설

(1) 음식 섭취는 생존에 필수적이며, 음식의 질을 분석하고 음식을 먹을 것인지 말 것인지를 판단하는 이유도 생존을 위한 것이므로, 빈 칸에는 survival(생존)이 들어가는 것이 적절하다.

(2) 인간의 생존에 중요한 음식을 섭취하기 전에 인간은 자신이 갖고 있는 모든 감각을 동원하여 그것을 섭취하는 것이 안전한지 여부를 판단한다는 내용의 글이므로, 특정한 음식의 가치는 비타민, 미네랄, 칼로리의 수준에 근거하여 그것이 얼마나 좋으나에 대한 평가라는 내용의 ③은 글의 전체 흐름과 무관하다.

소제

고객 요구의 양면성

요약

고객의 단일 요구 사항이 다른 제품 기능에 부정적 영향을 미칠 수 있다.

주제

고객의 단일 요구 사항의 부작용

요지

다른 상품이나 기능에 미칠 영향을 고려하지 않고 단 하나의 문제 해결에만 집중함

¹ Sometimes all the outcomes customers are trying to achieve in one area have a negative effect on other outcomes.

² This is very common when companies are busy listening to the ‘voice of the customer.’

³ Traveling salespeople, for example, may say they want a smaller cell phone, but they may not have thought about how hard that tiny phone will be to use.

⁴ Carpenters may request a lightweight circular saw without thinking about the fact that it will no longer have the power to get through some of the more difficult jobs.

⁵ When customers make requests for new product features, they are usually focused on solving just one problem and are not thinking of how their requested solution will impact other product or service functions impact other product or service functions.

⁶ In this situation, customers request new features but reject the resulting product when they realize the ramifications of their suggestions — the added feature turns out to be worthless because of the problems it causes.

해설

¹ 때때로 고객들이 한 부분에서 성취하려고 노력하는 모든 결과는 다른 결과들에 부정적인 영향을 미친다.

² 이러한 일은 회사가 ‘고객의 목소리’에 귀 기울이느라 바쁠 때 매우 흔한 일이다.

³ 예를 들어, 순회 판매원들은 더 작은 휴대전화를 원한다고 말할지 모르지만, 그러한 작은 전화기가 사용하기 얼마나 어려울지는 생각해 보지 않았을지도 모른다.

⁴ 목수들은 더 어려운 몇몇 작업들을 해낼 힘이 더 이상 없을 거라는 사실은 생각해 보지도 않고 가벼운 원형 톱을 요청할지도 모른다.

⁵ 고객들은 새로운 상품의 특징을 요구할 때 보통 단지 한 가지 문제를 해결하는 데에만 집중해서 자신들이 요구한 해결책이 어떻게 다른 상품이나 서비스의 기능에 영향을 미칠지는 생각하지 않는다.

⁶ 이러한 상황에서 고객들은 새로운 특징을 요구하지만, 자신들의 제안에서 파생된 문제를 깨닫게 되면 결과적으로 초래된 상품을 거부하는데, 즉 추가된 특징은 그것이 일으킨 문제들 때문에 쓸모없음이 밝혀지게 된다.

해설

(1) 단일 고객 요청이 발생시킬 수 있는 전반적인 영향이나 결과를 고려해야 한다는 요지의 글이므로 빈칸에는 effects(영향)가 들어가는 것이 적절하다.

(2) 고객이 한 영역에서 달성하려는 모든 결과가 다른 영역의 결과에 부정적인 영향을 미칠 수 있다는 내용의 글이므로, 빈칸에는 ① ‘다른 상품이나 서비스의 기능에 영향을 미친다’가 들어가는 것이 가장 적절하다.

- ② 획기적인 제품의 도입을 늦춘다
- ③ 다른 고객들이 추가적인 요구를 하도록 유도한다
- ④ 회사들 사이에 과도한 경쟁을 유발한다
- ⑤ 회사가 고객들의 목소리를 경청하지 못하도록 한다

소재

산소와 활성 산소의 역할

요약

산소는 생명의 원천이지만 활성 산소를 통해 생명을 보호하고 동시에 노화를 촉진하는 이중적 역할을 한다.

주제

산소의 이중적 특성

요지

활성 산소는 보호자이면서 동시에 보복자이며 노화의 원인이 됨

¹ Oxygen is what it is all about. Ironically, the stuff that gives us life eventually kills it.

² The ultimate life force lies in tiny cellular factories of energy, called mitochondria, ①that burn nearly all the oxygen we breathe in.

³ But breathing has a price.

⁴ The combustion of oxygen that keeps us alive and active ②sending (→ sends) out by-products called oxygen free radicals.

⁵ They have Dr. Jekyll and Mr. Hyde characteristics.

⁶ On the one hand, they help guarantee our survival.

⁷ For example, when the body mobilizes ③to fight off infectious agents, it generates a burst of free radicals to destroy the invaders very efficiently.

⁸ On the other hand, free radicals move ④uncontrollably through the body, attacking cells, rusting their proteins, piercing their membranes and corrupting their genetic code until the cells become dysfunctional and sometimes give up and die.

⁹ These fierce radicals, ⑤built into life as both protectors and avengers, are potent agents of aging.

해석

1 중요한 것은 바로 산소이다. 역설적이게도, 우리에게 생명을 주는 것이 결국 그것(생명)을 죽인다.

2 궁극적인 생명력은 우리가 들이쉬는 거의 모든 산소를 태우는, 미토콘드리아라고 불리는 아주 작은 에너지 세포 공장에 있다.

3 그러나 호흡에는 대가가 있다.

4 우리를 살아 있게 하고 활동적이게 유지하는 산소 연소는 활성 산소라고 불리는 부산물을 내보낸다.

5 그것들(활성 산소)은 Jekyll 박사와 Hyde 씨의 특징을 가지고 있다(서로 다른 이중적인 특징을 가지고 있다).

6 한편으로, 그것들은 우리의 생존 보장을 돕는다.

7 예를 들어, 감염원과 싸워 물리치기 위해 신체가 동원될 때, 그것(신체)은 침입자들을 매우 효율적으로 파괴하기 위해 한바탕 활성 산소를 생산한다.

8 다른 한편으로, 활성 산소는 통제할 수 없을 정도로 신체를 돌아다니면서 세포를 공격하고, 세포의 단백질을 부식시키고, 세포막을 뚫고 세포의 유전 암호를 변질시켜 마침내 그 세포는 제대로 기능을 하지 못하게 되고 때로는 포기하여 죽어버린다.

9 보호자인 동시에 보복자로 생명체의 일부가 되어 있는 이런 사나운 활성 산소는 노화의 강력한 동인이다.

해설

(1) Jekyll 박사와 Hyde 씨의 특성을 단적으로 드러내는 표현은 마지막 문장의 both protectors and avengers(보호자인 동시에 보복자)이다.

(2) ② 문장의 주어 The combustion of oxygen ~ and active의 동사가 필요하므로 sending을 단수 동사 sends로 고쳐 써야 한다.

① tiny cellular factories를 선행사로 취하는 관계대명사로 that의 쓰임은 적절하다.

③ 목적을 나타내는 부정사로 to fight의 쓰임은 적절하다.

④ 동사 move를 수식하는 부사로 uncontrollably의 쓰임은 적절하다.

⑤ 주어 These fierce radicals와 수동 관계이므로 과거분사 built의 쓰임은 적절하다.



Memo

A blank memo sheet with a light beige background. The sheet features a blue tab at the top left labeled "Memo". The main writing area is white and contains 21 horizontal dotted lines for text. The top and bottom edges of the sheet are decorated with a scalloped border. The entire sheet is set against a light beige background.



Memo